盛京時報

陰曆丁丑三月十三日
昭和十二年四月廿三日
西曆一千九百卅七年

發行人 染谷保藏
編輯人 菊池貞二
印刷人 東光明
發行所 奉天隅田町九番地 盛京時報社
電話（編輯部二一三二八二 營業部二二〇二二 城內直賣所四一二二六八 撫營口座奉天一一三〇番）
各埠支社 新京東六馬路 哈爾濱道外八站承德街 大連榮町二一番地 大阪北區堂島濱通一
廣告列費五號字每行十三字一日一圓（國幣）長期另議

時論

比國補缺選舉與內政外交 （輔）

自從去年比國宣布恢復中立地位後○它的內政發展○就成爲各國密切注意的焦點○尤其是最近舉行的比京衆議員補缺選舉○爲各國所最關心○因爲這次選舉的結果○不但關係齊蘭內閣的命運○而且於全世界民主政治及國際和平的前途○也有極大的影響○現在選舉結果○齊蘭已獲得二七五、八四○票的絕大多數○而萊克斯黨領袖則僅得六九、二四二票○相差達二○六、五九八票之多○這眞是對於法西斯黨的極大打擊○而爲齊蘭政府與民主政治的極大勝利○

這次比國補缺選舉結果的重要○是有數方面的○第一○從去年比國議會舉行改選後○法西斯之萊克斯黨○即佔有二十餘席之多○但他們並不以此爲滿足○而想迫令政府解散議會○舉行重選○以便獲得更多的議席○作奪取政權的張本○他們所採的方法○是使該黨議員先後提出辭職○舉行補缺選舉○以便在競選運動中鼓動輿情○反對政府○如各地的競選結果多獲勝利○則現政府的地位就將大受打擊○而可要求解散議會○舉行重選了○這次比京補缺選舉的舉行○就是萊克斯黨此種策略之第一步的應用○但結果萊克斯黨的企圖是完全失敗了○全國民意的表現○已使法西斯黨奪取政權的野心遭受嚴重的打擊○這不僅表示着民主政治的勝利○而且暗示着法西斯獨裁制度的失敗○影響所及○不僅限於比利時一國○且及於全世界○

其次○這次競選中二方黨派形勢的分野○是非常值得注意的○比國現在的大黨○共有天主教黨○自由黨○社會黨○共產黨○弗蘭芒民族黨與萊克斯黨○在平時的選舉中○各黨的選民都是投票選舉各該黨提出的候選人的○但這次的情形却完全不同○天主教黨○自由黨○社會黨與共產黨都聯在一起○選舉齊蘭總理○而弗蘭芒民族黨則與萊克斯黨合作○選舉德格勒爾○前者的聯合是因爲他們都深切感覺到如一旦萊克斯黨獲得勝利○則民主政治必將遭受嚴重威脅○爲着對付這個共同敵人起見○就不管各黨政見的不同而站在一條戰綫上了○同時萊克斯黨與弗萊芒民族黨○因都有德國的關係○自然也聯在一起○這種政黨陣綫的發展○頗與法國的情形相似○所以齊蘭總理的勝利○實建立於各政黨的聯合擁護之上○這是很可注意的○

再次○就對歐局的關係說○這次齊蘭的勝利也有很重大的意義○去年比國中立地位的恢復○對歐局曾起重大的影響○德國曾想到用這種情勢把比國拉入自己的圈套○但因英法的應付得法○英法比三國的關係仍然很好○最近英法之決定解除比國的保障國義務○尤在比國獲得極大的歡迎○但希特勒對比的野心○仍不放鬆○最近德國經濟部長沙赫特之擬訪問比京○就是想使比國落入德國的經濟圈套○在這種國際敵對勢力的鬥爭下○比國內政的如何發展○自然關係非常重大○要是德格勒爾競選獲勝○萊克斯黨勢力增加○則法西斯的勢力也就大增○而對於和平的威脅也更大了○反之○齊蘭的勝利○可以保持英法比的密切合作○而英法比集團則多少是主張維持現狀而擁護國際和平的○

（申報）

監察工作已實施
共和政府發表布告
革軍當局拒絕調解建議

【瓦倫西亞城訊】西海面監察計劃已於十九日午夜起實行、共和政府海軍兼航空部長普里杜發表布告稱、不干涉委會所決定實施之海面監察計劃、其用意係在禁運軍火赴西、實將合法政府與叛黨視同一律、而與國際法牴觸、抑此項辦法、應僅適用不干涉協定簽字各國、至於依照合法手續懸掛西政府旗幟之船舶、若欲加以監察、則非西政府所能接受、吾人以爲不干涉協定各簽字國今茲所爲、對於西政府乃係不公道行爲、但吾人在英法意德四國間、並非不分皂白、蓋英法兩國態度公正無可訾議、至於意德兩國、則其軍艦包庇運輸軍隊軍火、供給西政府之敵人、實際上已參加對我作戰也、在此種情形下、西政府海軍空軍對於本國船舶暫不加以保護、茲以明令頒布下開辦法、着令監視海岸一帶之軍艦與飛機隊一體遵行、凡本國政府之船舶、當由海空軍加以護送、俾勿被攔截、外國船舶要求并接受我方援助者、當在領海之內、尤其是在地中海沿岸劃歸意德兩國監察之地帶內保護之、吾人對於上項職責、務當予以完成、即使需要重大犧牲、亦所不辭云、

【薩拉蒙加訊】最近外國方面提出建議、主張調解西亂、並組織超然派政府、以息內爭、此間革命軍當局對此建議、表示驚異、認爲絕難接受、並以爲革命軍現已決定奮鬥到底、非至完全勝利、決不停止戰爭、

波農民黨示威
被警擊斃一名

【華沙訊】農民黨定十八日在拉克維斯城舉行示威運動、政府鑒於共黨份子往往利用機會從事騷動、原已加以禁止、但農民黨黨員十八日於參加大彌撒後、仍照原定計劃舉行示威、警察開槍出而干涉、當有示威者一名被擊殞命、並有多人受傷、

比將開酒禁
准有限制飲酒

【北京訊】比國自禁酒以來、成績不佳、故漸有人主張開放酒禁、以觀後效、聞比政府將通過一案、容許人民有限制的飲酒自由、

比利時總理齊蘭演說經濟問題
謂進行謀劃經濟復興

【北京訊】齊蘭在全國天主敎派雇主聯合會大會發表演說、謂時至今日、各種經濟問題、已不復能在純粹經濟立場上予以恒久之解決、而須與社會問題同時加以處理、吾人前曾經歷經濟恐慌、今當着手進行復興工作、其事之難、正與對付經濟恐慌不相上下、關於復興一事、世界各國現方進行各種互相矛盾試驗、政治社會問題與經濟問題互相糾纏、此在吾國則當覓一種比國式的解決方案、而與國際的解決方案打成一片、余最近所由接受英法兩國政府之委託、而進行調查工作者、無非因余深信同時係爲吾國利益工作而已、

匈國不需要獨裁政治
意南協定堪滿意
匈牙利總理發表演說

【匈京訊】總理達拉尼十八日在齊吉德城發表重要政治演說、關於政體問題、達氏當謂、匈國既不需要獨裁政治、亦不需要獨裁者、蓋匈國在憲法範圍內儘足解決一切問題、且匈國因已有一攝政爲國家之領袖故也、關於外交政策、達氏提及匈國之各友邦、僅及意奧兩國、至就匈德兩國之友好關係、則僅於述及兩國間貿易現有特別發展一層之時、有所提及、此外達氏又稱、義南兩國所訂政治經濟協定堪稱滿意、至於小協商各國倘能允匈國在法理上享受平等地位、並就境內少數民族待遇提出若干項保障、則匈國亦準備與之談判訂結協定云、繼述及猶太人問題、謂縱令匈國無猶太人存在、亦仍不免發生種種困難、蓋吾國實行均田政策後、不復有充分資金、今所謂猶太人問題、非一社會問題、而以經濟問題、猶太人在匈國人口中所佔比例、與其在國家經濟生活中所佔地位、兩者實并無關聯、故自東方移殖匈國之猶太人、當加以停止、其已移殖匈國之猶太人、則當畀以更大之自由、俾與匈國生活通力合作、至於示威運動與紛擾鬥毆、則非所以解決猶太人問題之道也、達氏結謂則稱、渠準備與各政黨合作、以維持秩序、制止擾亂分子、

德國社黨下月起
收納新黨員
地位血統均無關重要

【卡魯司陸訊】希特勒之代表海斯十八日在此間對國社黨員演說中宣稱、自五月一日起、國社黨將收納新黨員、（按國社黨在過去四年內未收新黨員）此項決議乃因該黨之工作日繁、而其範圍亦日廣、曾有在去年冬賑募欵運動中、多數之非黨員參加、故結果得募集四萬萬之鉅欵、以此國社黨有收納新黨員之必要、藉以吸收忠實同志、欲入黨者、須有健全之人格、及有爲黨及主義犧牲之決心、其地位財富及血統如何皆無關重要、

西戰已滿九個月

革軍猛攻維拉哈
政府軍衝入敵陣
各地戰線均有激烈戰爭

【考度白省前線訊】革民軍十八日向維拉哈城猛烈進攻後、未能得手、政府軍當即開始反攻、并衝入革民軍陣地、而將梅第戈山佔領、此外革民軍飛機并在加洛里地方投彈轟炸、致死傷多人、

【巴陳羅納訊】革民軍飛機兩架、十八日下午三時十五分向本港拋擲燃燒炸彈六十餘枚、炸斃三人、傷若干、政府軍飛機升空應戰、但其時革民軍飛機已向海面飛去、不及追蹤矣、

【安達伊訊】西內戰發生十八日適屆九個月、各陣綫仍有劇戰、飛機尤形活動、馬德里附近革民軍近曾失利、但現已厚集其兵力、以砲隊向加拉班恰爾北面猛轟、政府軍陣地阿拉貢陣綫有天空戰爭、參加者有革軍飛機十五架、與政府軍驅逐機三十架、據革軍方面稱、政府飛機七架已被擊落、政府飛機曾投彈炸擊圖運糧食前往沃維都之革民軍護送艦、沃維都陣綫革軍、進攻政府軍陣地勢頗猛烈、政府軍雖頑強反抗、但卒拋棄第一與第二道壕綫向後退守、革軍持手溜彈向前攻擊、而政府軍方面阿斯土里亞礦工之從戎者、則以其習用之炸藥棍還擊之、聞政府軍在桑戮奘特拉曾圖進攻、但爲革軍迎頭擊潰、又據革民軍消息、革民軍在呼埃斯加通至勤拉之陣綫佔據重要地點數處、是役政府軍陣亡二五七人、大都爲法人、瓦倫的亞東北之帝魯爾陣綫、政府軍飛機甚爲活動、作大規模新攻勢之準備、革民軍在該處佔有伸入海中或半島形之地、故政府軍擬截斷帝魯爾與薩拉哥薩間之公路與鐵路交通、政府飛機在此方面飛至敵陣上空已一百五十次、以炸彈與機關槍轟擊敵陣、政府軍已克復距鐵路十餘哩之三鎮、并進佔距鐵路更近之寨洛高陀高地、惟革民軍消息則謂該高地仍在革民軍掌握中、政府軍進攻失敗云、革民軍在加拉達斯恭戰中有死亡甚衆之訊、頃據革民軍稱、政府軍在維拉哈達與貝那洛亞兩處之攻勢已被擊潰、死傷不少、

軍縮會議
主席團會議展期

【巴黎訊】小巴黎人報載稱、軍縮會議主席團原定五月六日舉行會議、茲因國聯將於五月杪召開臨時大會、討論埃及加盟問題、屆時各國代表自可乘機就軍縮問題先行商談、故軍縮會議主席團會議、或將展至該時舉行、

本日三大張半

康德四年度四月二十五日開學
新學期招生廣告
奉天東亞學校
第二部新生（日語專修科 高等日專科 留學專修科）（初等中學部 鐵路商工部 初級高級）
第一部插班生（東亞日本中學堂 東亞日本商工學堂 東亞日本鐵路學堂）
入學資格高小公學堂中學卒業
並有宿舍詳細簡章郵票二分寄
校址奉天大北邊門外大馬路南

錢條遺失聲明作廢
啓者先祖父李振春於康德二年二月二十七日在鳳城縣街裕慶厚商號存國幣貳百圓嗣於去年七月先祖病故竟將存錢條遺失遍尋無着除向該商掛失外特此登報聲明該錢條無論落於日滿鮮人手概作無效
寬甸縣二區鉛山子 李樹芳啓

柳河縣孤山鎮商務會啓事
敬啓者敝會遵奉柳河縣公署訓令於四月六日撤散茲爲清理會務以便結束計所有前與敝會來往川換而未濟結者統乞於國曆四月月底以前來會結算倘過期不至即爲棄權敝會不再負責謹此聲明即希公鑒

日語教授 日滿書院招生
新班開學日期五月一日
普通科 第一學期（初學者）
普通科 第二學期（四個月以上學修者）
普通科 第三學期（八個月以上學修者）
地址 奉天大西門裏瀋陽縣胡同電（四）三三四六番
簡章 函索即寄插班隨時入學

失照聲明作廢
啓者敝祖遺坐落磐石一區太平保太平甲辛家村高秀領名計地十五垧五畝部照一張第號未詳東至本姓西至葛姓南至河心北至辛姓於大同元年匪亂被焚故特登報聲明
敝磐石 高振江啓

聲明作廢
逕啓者敝公司將所存之奉天惠臨火柴公司開具之利息摺讓渡者第二十四號及第二十五號兩份原係接受開原公濟棧之名義所讓渡者茲因不愼遺失無踪除向惠臨火柴公司掛失另予補發新息摺外對於前用公濟棧名義之息摺無論落於何人之手概作廢紙特此聲明
聲明人 新京大興股份有限公司具
康德四年四月二十一日

失照聲明
啓者錦縣三屯村附村二屯韓榮陞領名地二段坐落村東北上則二十七畝六分八厘中則八畝七分原大照兩張康德元年七月八日被匪綁掠時丟失除呈錦縣署補照外舊照不論落於何人之手概作無效特此聲明
韓榮陞啓

高價收買各種股票及公債票
股票類種：奉天商工銀行 奉天商業銀行 奉天紡紗廠 奉天惠臨火柴 奉天馨新窰業 計器公司 營口紡織場 東興紡織場 電信電話 華北機器 八王寺汽水 政記輪船
奉天小西關三泰號電話二、三五二六

恭頌索混成旅軍紀嚴明肅清匪患將校集金賑療民生之德政
查輯安五六七八等區連年匪患民不卬生經索混成旅到防以來將校督動有方匪患肅清又值瘟疫流行頭道崴鎭尤甚將校集金購藥施療病重者有高鏡秋醫長登門診視並往附近各部落遊行醫治並由全旅各將校尉集金五百餘元購買雜糧五十餘石施放與各部隊駐防地之貧民皆得充腹誠可謂恩同再造惠及更生閭區商民等無可感德刊登於報以謝大德無極矣
輯安縣第八區商民等同

亨得利
鐘表眼鏡行
奉天城內中街及大西門裡

滿洲國最新全圖
用全張模造紙七色精印
實售四角 新版特價三角
＝優待期間五月十五日截止＝
獨家包銷 哈濱承文信書局 南勳街電話二四四六 正陽街電話二七五三

收買
營口紡紗廠 奉天紡紗廠 開豐鐵路
奉天商工銀行 滿洲電信電話株式會社 積欠善後公債
奉天加茂町四番地 天隆株式店
電話（二）四四四九番 長四八四五番 長一四九六三番 一〇四七番

德國政府實驗特許專賣 內分泌物結晶製劑防老藥品
壽爾康
▲會集動植礦物精華於一爐
▲獨樹一幟的世界標準補藥
壽爾康有改變敗壞舊體質的奇功
壽爾康有創造活潑新生命的實效
德國威爾鄧大藥廠監製
德國麥廸那博士新發明
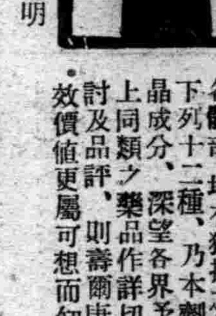
本劑所含成分、完全適合於人體之需要、故對於男女各體部、均有獨持之效驗、下列十二種、乃本劑之結晶成分、深望各界予以市上同類之藥品作詳切之探討及品評、則壽爾康之功效價值更屬可想而知矣！

公開比較 壽爾康之成分超越一切內分泌
壽爾康之結晶成分及特效！
A 盼荷爾蒙（PAN HORMONE）阻止衰老
B 大腦腺素（CEREBR SICC）補腦健神
C 腦神經粹（HYPOPHYSE GLAND）恢復性腺
D 攝護腺素（PROSTAT GLAND）亢進器官
E 睪丸素（TESTES SICC）性官能病
F 卵巢素（OVARIA SICC）性官能病
G 心臟血素（HAEMOGLOBIN）補血造血
H 腎上腺素（SUPRARENAL GLAND）補腎強精
I 臘雪星（LECITHINE）療虛補損
J 浦歐麥（EXTR PUIRA PUAMA）強壯精神
K 變質素（EXTR TURN）改造體質
L 維他命（EVITAMIN CE）繁殖益髓
尚有其他名貴成分因限於篇幅不及備載
壽爾康分男用女用兩種每盒大洋五元男女同價說明書函索即寄如蒙郵購請寄至
哈爾濱道外六道街口 柯爾登洋行 經理
代理 ▲大連・華泰・華西 ▲營口・中西・五洲 ▲奉天・五洲・大成 ▲安東・瑞祥泰 ▲新京・中西・五洲 ▲吉林・五洲 ▲黑龍江・中西 ▲鐵嶺・義和堂 ▲洮南・和發順 ▲普蘭店・康德記（藥房均售）

皮膚各疾新藥
亞斯達
無論如何猛烈搔癢疼痛一塗
亞斯達立刻止住
亞斯達富於强烈的殺菌力及能深達皮肉的滲透作用、故少量的塗擦能止患處的瘙痒、殺滅各種寄生虫菌且制止出膿使患處保乾以至痊癒不留絲毫的痕跡
萬治 疥瘡、頑癬、白癬 頭瘡、陰囊癬 鵝掌風、濕疹 凍瘡、鷄掌風 面癬、痔瘡、錢癬
其他各種皮膚病均有奇特之効驗
價目 金二十錢 金三十五錢 金一圓五十錢
●各大藥房均有代售

總發賣處 大阪・東京 丹平商會藥房

佐藤對訪歐使節團 致辭 闡明國際協調

日亦向自由通商邁進

【東京廿二日電】日本經濟聯盟、日本商工會議所、東京商工會議所、日本工業俱樂部等四團體主辦之歡送訪歐美日經濟使節團晚餐會、廿一日在丸之內工業俱樂部開辦、官民有力者二百五十名出席、佐藤外相、伍堂商相、對一行致激勵辭、門野團長對之、代表一行、申述謝辭、就中佐藤外相致激勵之辭、略述如左、對該使節團懇求助力、即强調日政府通商政策、擬以自由貿易主義爲基礎而行邁進之方針、且指摘最近歐洲列國間由從前之經濟國家主義之傾向、努力向國際貿易發展之事實、最後結論、乃謂日通商政策、亦希望沿該方向遂行、當日下歐洲開辦國際經濟會議抬頭之機運時、明確指示日方國際協調方針之佐藤外相演說、頗堪注目、

（圖爲佐藤外相）

外相演說內容要旨

佐藤外相、在訪歐美經濟使節團歡送晚餐會席上所致之演說要旨如左、

此次向歐美派遣經濟使節團者、爲日本全國民之所喜歡、且隨同日產業貿易之發展、對打開吾等直面之關稅障壁及限定制度或輸入制限等貿易障礙、且確保商權擴張上、相信齎來莫大的利益、原來如今日之鎖國的經濟政策、濫觴於法國之保護貿易政策、歐戰後、各國政府不加注意、該法國傳統政策、不久即風靡歐洲、就中於一九二七年日內瓦經濟會議後、基於自由貿易主義之決議、完全置諸不顧而不實行、致成有名無實、世界各國貿易政策、完全轉換鎖國政策、今日對該策無暇加以批判、然若繼續如今日一般之封鎖經濟政策、則貿易受莫大的障礙、各國亦互相喪失利益、故有打開該風潮、再轉換自由貿易主義潮流之必要、最近歐美諸國、盛傳國際貿易再建論、此事爲勢之所趨、爲要望日本經濟之將來計、吾等衷心希望世界各國再興自由貿易云云、

日陸軍對使節團 希望視察德制度

【東京二十二日電】訪問歐美經濟使節之一行與陸軍磋商、於廿一日午后舉行、陸軍側力說現今國際情勢及日本之地位、又言及認識國防第一主義之必要、旋對該使節團希望增進與英美提携親善外、對被敗戰之苦惱、且以貧弱資源、而保有鉅大軍備之德國、希望對於諸制度須加詳細視察、

日天皇陛下 御軫念鐵缺乏

【東京廿一日電】隨同軍需工業之膨脹、鋼鐵飢饉、愈加熾烈、政府爲籌對策、現正煞費苦心、即頒佈關於鐵關稅免除之緊急勅令、除軍需關係外制限使用鐵材、然天皇陛下御軫念該事、廿三日午後一時半、召見伍堂商相、在宮中表御座所、約亘一小時御聽取鋼鐵資源、製鐵狀況、需給關係、並對鐵政策、

日定例閣議

【東京廿一日電】廿一日定例閣議席上、伍堂商相報告視察關西及九州之結果、關於鐵與煤統制問題、言及如左、

一、關於免除鐵鋼關稅之緊急勅令、自實施後、鋼價減低、此可謂該勅令之收好果者、

一、關於煤之自治的統制問題、俟商工省得原案後、對當業者擬行協商、

次之、結城藏相、山崎農相、杉山陸相各有報告、午後零時廿分散會、

日去年度自然增收 超過一億圓

【東京二十一日電】結城藏相、二十一日在閣議席上、關於昭和十一年度自然增收額、報告如左、大藏省爲預備明年度豫算之編成、調查去年度歲入情況、據該調查、昨年度自然增收、顯然超過一億圓以上、可謂一般經濟界好況之明證云云、

陸相主張樹立 國民健康策

【東京廿一日電】杉山陸相在廿一日之閣議席上、主張樹立國民健康策之必要、略述如左、

前日視察關西方面時、視察在工業都市之大阪府、和歌山縣、京都府執行中之農村壯丁體格檢查、然農村青年體格漸次低下、此事對我國將來最堪憂慮、查其原因、農村青年、進出都市、患諸病而歸鄉、且使傳染之、加之如此傾向、成爲全國的傾向、故須加以考慮云云、

蘇聯大使現活動 擬獲得在華權益

【天津二十一日電】駐華蘇聯大使鮑哥毛羅夫歸任後、關於締結蘇華通商條約及其他、與南京政府開進行種種秘密交涉中、據本埠接到之情報、傳說以左列之五項爲母体、已向國府提出、

一、蘇聯向中國供給煤油、汽油及重工業用機械、

一、再開舊帝政時代存在之廣東總領事館、又在漢口及其他一、二處新設領事館、

一、由新疆省至甘肅省敷設鐵道、

一、在外蒙陝西、甘肅間新設航空路、

一、締結蘇華通商條約、

以上之五項、可視爲蘇聯依第一項之物資供給、而欲獲得各種之權益者、

特別議會輕輕截止 向通常議會注主力

林內閣對策現已決定

【東京廿二日電】日總選舉迫在旬日之後、政民兩党之反政府空氣、愈加熾烈、然政府業觀總選舉後之情勢、不拘選舉結果如何、擬勉强過渡議會現節節準備對特別議會對策、據林首相之意嚮、特別議會觀爲第七十次議會之延長、預定七月許召集、會期亦爲二週左右、以便於七十次議會未結了之議案結束、然現內閣獨自諸法案、擬提出下次通常議會、從而電力統制法案、義務教育年限延長案似不提出特別議會、對此閣僚一部分、希望若召開特別議會、則多數提出林內閣獨自政策、且其會期欲亘長期者之意見、如兒玉遞相洩露、若特別議會在召集時八月、則提出電力統制案、亦非不能之旨、然延期召開議會時、樞府及政界一部醞釀反對空氣、且政府若於十一月中旬召開議會、則不許延期召開特別議會、故對特別議會、簡單料理之、將其主力傾注於通常議會、

英乘增進日英親善 圖謀海約之更新

【倫敦二十一日電】英國政府、當華盛頓、倫敦兩海軍軍縮條約、於一九三六年十二月三十一日期滿失効之際、曾向日美兩國政府、以維持大西洋現狀之立場、關於該條約第十九條太平洋屬領諸島防備制限條項存續有効問題、探詢日美兩國政府意向、結果、英政府之希望、遂未達到目的、而現在似待情勢好轉、然後再提該案、

據二十一日此間外交界消息、現經駐東京英國大使河羅巴特、克萊布氏、關於該條項更新辦法、與日方當局、進行談話、又聞、英國政府鑑於解消從來懸案之永代借地權、又最近解決基隆事件等、與日本政府、積極促進親善關係、已收相當成績、決乘此時機、再謀確立太平洋和平關係、

須認識華根本問題 非考慮對策不可

川越昨離寧赴滬將返國

【南京廿二日電】爲調整日華關係、與華方要人周旋之川越大使、現已與蔣介石何應欽等會見竣事、已於廿二日晨七時五十分離寧赴滬、定於五月二日乘輪歸國、事前於廿一日下午、談話如左、

關於日華問題、最近各方面有種種議論、於此暫緩有所表示、至對於中國現在如何方向進行之根本問題、俟一經認識淸楚後、有再度考慮對華政策之必要、關於華北之日本地位、自種種之政治、經濟關係、雖南京政府亦不得不充分承認其密接之關係、華北盛行經濟提携之呼聲、亦爲由此認識中而發、然果如何而行、能無障碍、得使提携工作、圓滿進行、及如何能使日華交涉開始者、爲各方面一致之看法、至於歸朝後、再歸任與否、苟非歸後、與本省行種種協商後、則不得而知、

日文部省辭令

【東京廿一日電】森一高校長、日前來表明辭意、經二十一日閣議、發令如左、

命東京帝國大學教授從四位勳三等　橋田邦彥

任第一高等學校校長兼東京帝國大學教授、（一等）

第一高等學校校長　森卷吉

辭職照准、

波蘭及保國公使 抵日履新

【橫濱廿一日電】新任駐日波蘭公使達玖士羅梅魯伯爵、並新任駐日保利比亞代理公使登、荷塞、愛德華、格拉氏、廿一日乘郵船伏見丸、由歐洲抵橫濱、

美總統羅斯福 闡明修正豫算

美國債將達三五〇億

【華盛頓廿日電】羅斯福總統、二十日爲對付現下歲入不足計、向議會闡明修正一九三七、八年度豫算之旨、大總統首先指摘軍備競爭之危險性後、因國際軍備競爭之激化、美亦不得已對付之、結果、現未解消過去八年間之歲入不足、不久國債必達三百五十萬萬美元、故政府修正一月作成之豫算、將三七、八年度歲入六十九億六百萬美元、決定歲出七十三萬萬美元、從而來年度豫算歲出、較諸本年度、增加三千百萬美元、國防費、比較從前水準之十億美元、減至三千七百八十萬美元、然於本年度、更減少二千七百萬美元、於本年度仍然計上十五億美元之失業救濟費、然當修正豫算、決定延長本年度失効之稅制、第二、於本年度總豫算中、通過本會議決定者、不加修正而維持之、

捕鯨船圖南丸 奏凱歌返日

【神戶廿一日電】日本水產圖南丸、小間船長以下三百四十名、遙越熱帶圈、進出南氷洋、從事捕鯨、需時約七個月航程達一萬八千海里、廿日午後七時半返日、該輪捕鯨數達八百六十尾、鯨油達一萬一千噸、廿一日晨終了檢疫、八時靠神戶碼頭、

新潟第一區 無有競選人

【東京二十一日電】新潟縣第一區、自政友會田邊熊一氏辭退以後、無代替之候補者、於茲、該區在無有競爭的情況中、山本悌二郎、松井軍治、北岭吉三氏當選、殆屬確定、

鴉片七國條約 本月公布

【東京二十二日電】關於昭和六年十一月二十七日、在盤谷署名之鴉片吸食防止之協定條約、廿二日以官報公布、

日高・島兩氏 分別履新

【東京二十二日電】新任駐華大使館參事官日高新六郎氏、二十二日晨九時、乘東京驛列車離京、道經故里福岡、下車展墓後、二十七日乘長崎解纜之上海丸赴任、又北平駐在二等書記官島重信氏、二十三日自東京啓程、途中乘便至大阪、二十七日乘門司解纜之長江丸、經天津赴平履任、

冀東使節池宗墨 抵日發表談話

【下關廿一日電】冀東政府秘書長池宗墨等一行四名、廿一日朝、乘關釜連絡船抵日東上、途中寄廣島、與第五師團長板垣中將會見、參觀在名古屋開辦之汎太平洋博覽會之『冀東日』後、預定月末許頃入京、與朝野要路會見、關於華北問題、豫定交換無隔閡的意見、池氏略談如左、

關於最近傳說、解消冀東政府問題、如在通州殷汝耕長官聲明、吾等對日本、未懷抱何等疑惑、日本爲東洋之安定勢力者、不言自明、若無日本、則東洋諒現出暗黑時代、國民政府之依賴歐美及容共政策、諒不久可自覺此爲使中國滅亡外無他者也、

當天長佳辰 日行空中分列

【立川二十一日電】天長節觀兵式、日關東空軍決定全體動員、實施光華美麗之空中分列式、其參加部隊、爲所澤飛行學校、立川飛行第五聯隊等所屬九十一架、在德川航空兵團長總指揮之下、定廿九日午前九時三十分、集合立川之上空、以分列隊形航行、飛至代代木練兵場、定于五十八分、展開分列飛行之一大豪華陣、

日遞信省將統制 民間航空會社歟

【東京廿二日電】日陸海遞信三省、對民間航空獎勵擴充、結果、今年新設五會社、共達十六會社、於是遞信省首腦部會議意見一致如左、即爲航空發達、健全的會社之設立、固爲同慶、然竟投與時流招來無用競爭、則惹起生產過剩、並有倒壞之虞、且基礎薄弱時、難免航空機之素質低下、由此觀之、放任急激的增設會社、反有阻害航空之發展、故應適宜統制等語、結果、片岡航空局長以下關係官、決定考究該策之具體案、

大西洋定期航空 自十一月起實施

【華盛頓二十一日電】汎美航空公司、與英國英皮利亞航空公司相協力、定自十一月一日起、開始大西洋上定期航空、日昨『英吉利』『加拿大』『愛爾蘭』各國政府代表、齊集商務部、正式確認該空路經過各國領土上空之權利、席上、羅巴商務長官、祝賀大西洋空路前途、陳述如次、英美兩國航空公司相協力、近乃實現大西洋定期航空中、洵堪同慶之至、『英』『加』『愛』各國政府、今茲承認經過各自領土上空、結果可謂走向該空路實現之一步也云云、

受文化勳章者 近將正式發表

【東京廿一日電】關於文化勳章之拜受者、內閣賞勳局及文部省關係當局、擬於四月廿九日之天長節佳日、決定發表、第一次之拜受者、提緊愼重詮衡、頃得候補者七八名之原案將付議議定及會議、正式發表、又關於拜受該勳章之格式與待遇、經宮內省及賞勳局愼重協議結果、由該勳章之特異性觀之、決受勳二等乃至勳三等程度之待遇、因場合如何、決其待遇方法、且由以文化對國家有功績而顯彰之性質上、恭逢御大典及全國的祭典時、賜以勳二等之待遇、其他朝儀時受一般有勳者同等之待遇、

英皇加冕典禮 陸軍紀念式典

【倫敦二十一的電】祝賀英皇加冕典禮之英國陸軍紀念節定於六月十、十一、十二、三日間出發、十五日至十九日、在倫敦西南方雅爾答薔特舉行、刻下構築可收容八萬人大拜觀席之看台、席貫每人一先令六辨士、包廂十四先令、但現今豫約訂購者、大有蜂擁而來之勢、爾時、英本國中堅部隊一萬勇士、身服颯爽之軍服、飾備五光十色、倍極美觀、在隊伍堂堂正正之海外屬領部隊面前、發揮着生動的布利頓人之武士精魂、即軍部要人、今已忙於從事準備中、空軍及機械化部隊、咸行動員、意者其展開近代科學戰之模擬戰乎、而另一局面、則突然豹變、查理斯第一當時之古式訓練法及古代戰爭、又復出現、外此、英兵得意之障碍物比賽、軍馬操練法等、『軍隊俳優』次漸演出規定所演者、前後達八種之多、就中、堪稱爲其中奇特者、即由一千樂手組成軍樂隊之奏曲是也、因爲加冕典禮、製作歌曲、翻成樂譜、吹而奏之、頗爲觀衆所期待、而倫紀念節之最後者、爲近衛兵戴熊突帽子、身穿威廉第一以來之制服、組成大音樂隊、分列式之莊嚴、諒必博得全場熱烈喝采也、

聖愛德華之椅子

【倫敦二十一日電】英皇喬治第六之加冕典禮日、置於章斯敏斯特寺院式場中央之大椅子、當舉行加冕典禮時、皇帝即坐於此特別椅子上、所謂此椅子、均稱爲『聖愛德華之椅』、蓋歷六百年時代之實物也、在紀元一三〇〇年奉愛德華第一所命製者、價爲一百先令、但價錢不能按其貨幣價值而測度、最初坐此椅子、舉行加冕典禮者、爲愛德華第二、自是以來、歷代君王加冕典禮時、遂相沿用、材料係櫟木製就、四足刻鏤黃金獅子、足下石座、其源由亦深、蓋昔者蘇格蘭歷代君王、在蘇格蘭之蘇貝、舉行加冕典禮時所用之石也、愛德華第一、未竟蘇格蘭遠征之大業、離去英格蘭時、遂掠此石歸、置於章斯敏特寺院中、

蔣介石抵滬 入病院受療治

【上海二十二日電】蔣介石於廿日乘飛機由杭抵滬、因曾於西安事件時、脊骨及腰骨受傷、痛苦未減、爲治療計、即夜入法租界中山醫院、以愛克司光線診斷病狀、現拒絕一切會晤、

滬盛傳英蘇接近 締結邊境不侵條約

觀測英蘇經濟合作必將展開

【上海二十一日電】英蘇接近、相傳在客歲喬治第五陛下御大葬之際、藉蘇聯派遣特哈赤夫斯基元帥訪問倫敦之機會、與英當局間已成立諒解、去年年底、該問題已有成果之說、甚囂塵上、其後、莫斯科政府、招致駐在接壤英蘇兩國地帶之土耳其阿富汗蘇聯大使、在斯達林列席下、開會協議結果、據傳爲極力防止蘇聯邊境上刺戟英國感情事件、決執在華經濟與英國取合作協調之態度、故今後英蘇兩國、以中國爲舞台、英蘇經濟合作、與歐洲並英蘇邊境親善關係相俟、殆將現出親善的事實、

拜車駕看台票 英京發現僞票

【倫敦二十二日電】英皇加冕典禮鹵簿所經過之沿途、已由英國土木部興修拜觀看台、分爲有蓋席與無蓋席兩種、無蓋席票價十五先令、有蓋席票價二十二先令半、自頃者殆告完成、而此項看台之入場票、發賣以來、頗形暢銷、當典禮日期益近、定呈票價高漲之勢、惟是刻下倫敦市內、已發現此種僞票、殊使警察當局煩惱、條革地網球協會、曩受土木部之託、曾代爲保管多數票紙、因之、該協會早將此票分發於各會員、而今於該協會發行之看台入場票中、竟發現僞票、憶該協會每年常在文普頓網球大會票紙中、發現僞票、故此項僞票、據觀係膺造常習者之所爲、現下已將發現之僞票、送往蘇格蘭警察署、在嚴索中、倘此種僞票、在市內發現大批時、當引起該日之大混亂、警察將忙於發現僞票也、

蘇聯在巴倫海 設海軍根據地

【柏林二十日電】據傳蘇聯國防人民委員部、爲從所謂東北航線進出巴倫海計、企圖在北氷洋岸牧爾曼斯克建設大海軍根據地、聞蘇聯政府、於二十日確認該報道、

樺太西海岸一帶 昨晚暴風肆虐

【豐原廿一日電】樺太西海岸方面、自廿一日夜半、忽起暴風、漁船遇險者數起、當局雖極力營救、奈波浪甚高、未能如意進行、刻下已判明死者四十七人、失踪者百餘人、漁船失踪者、似亦甚多、

滬工潮形澎湃 實部望勞資互諒

南京訊云、近來滬上工潮頗形澎湃、實部前派往徹查眞相之勞工司科長劉旭光業返京報告、聞絲織業糾紛已大致解決、新裕紗廠工潮亦平息、惟公益紗廠因資方係屬外商、調解上不無困難、仍在設法斡旋中、又據實部發言人談、就滬市工人生活費指數觀察、本年約較上年提高百分之七．七、而一般物價二十五年十一月亦較同年一月增高百分之二十左右、工人生活困難、自屬實情、惟工人正當要求、應由合法途徑進行、不應動輒怠工罷工、破壞社會安寧、摧毀民族工業之基礎、資方亦應視勞力爲資本之一部、工人生活安定與否與生產效率息息相關、不可漠視、實部甚望勞資雙方互忍互諒、發展生產、以渡難關、

意揆定下月五日 經天空訪見德揆

兩巨頭會談結果堪注目

【伯林廿一日電】外傳意揆莫索里尼氏、拋棄不出國外之鐵則、於國際政局之一大轉機前、親赴德貝爾西蒂斯喀登、與希特勒總統會見、彼此披瀝胸襟、協議國際政局之要案、以企圖强化所謂羅馬＝伯林樞軸、據德國總統關係方面所接情報、莫索里尼首相、預定五月四日由羅馬出發、經天空訪德、前往貝爾西蒂斯喀登、成爲希總統之賓客、前後亘二日間、滯在瓦恨祠爾特別墅、預定遂行會談、圍繞地中海之覇權、英意兩國、關係依然對峙、據外間推測、莫索里首相、於此次會談、主張德意共同戰線之强化、向希總統要請、若一朝有事時、德以無條件支援意政國府之旨、然希特勒氏、已對國際會議表明協力、結果、該二獨裁者之會談、亦談及所謂經濟的軍縮案、會見結果如何、必招來歐洲政局之重大轉機、

電車工潮 不易解決

上海訊云、滬英商電車工人十九日上午罷工、工方發表要求條件經過、市黨部十九日晨派員向勞資雙方調查眞相、將會同社會局、總工會組調解委會調解、聞廠方態度堅決、將招新工人、風潮恐一時不易解決、

增進榮養的要訣

壯者益壯・病者復原
癆病腸胃病均可痊癒

若細想人体發病的原因、大率是因貧食、食物內混入病菌和種々寄生虫的生卵、進食腐敗的東西甚麼的。所以古人說的好「病從口入」底確不錯。可是自從發見維他命以來、分曉了其甲種、是對夜盲症和**結核**病、有很大的劝果、其乙種、能夠醫治脚氣、促進發育、其丙種可以防止壞血病等々事實、又至於進補、則對疾病有豫防和治療的劝果、那是不用說而自明的事實、那麼說是一「健康是從口而入」也一樣是不錯吧、從這一樣的口、或攝取健康、或招來疾病的分岔兒、全在攝生得當與否、換句話說、其人每守清潔和攝生、始終保護腸胃的健全、而使消化吸收圓滑、且對日常飲食品施以適當的取拾和配合、而增進榮養。則健壯、否則病弱經身。原來東亞人、患腸胃病的很多、據最近統計、因斯病而身死的、實估全死亡數的二感。此外另有因腸胃虛弱而起的**榮養**不良症來低減人体的抵抗力、誘起種々疾病而奪去多數人命的也不爲少。那麼說是死亡的多大部分來自腸胃的病變、也不是誇張吧。東亞人怎麼患腸胃病的如此之多呢。因爲榮食易起澱粉的過剩、便是一個主要的原因。雖然澱粉類含水炭素的代謝尚稱不惡、就是較肉類的蛋白質代謝不易損傷腎臟、而且使人經久耐勞、可是若不攝取十分的維他命乙種、不但易患脚氣、而且阻害含水炭素的代謝、結果腸胃和全身的抵抗力、漸見低減、是所不免的現象。汽車雖用汽油而開駛、然沒有潤滑油、那有引擎的運轉呢。

若強使運轉、機械便要損壞、其他甚麼輪胎和各種零件、都也得要隨時改換。人体是和汽車一樣、除需含水炭素、脂防、蛋白質等精力源｜可配作汽車的汽油｜以外、總需維他命乙和各種無機鹽類、是對身体各機能、有調節和圓滑等作用、且本身選成身体的要素、整個有如汽車的潤滑油、零件一般性質的東西啦。或各種榮養相倚相協、始能維持人的生命、所以缺其一種、也可以發生種々的障碍。例如爲達

造血作用、鐵分是不可缺少的東西、自無待言、然少量的銅、碘基酸也是必要。爲製造骨骼、維他命丁需鈣、癖以外還要。爲了維持美滿的健康、須先棄去偏食癖、同時講求腸胃的強化、消化吸收的振旺、更進一步補給食物乏缺的榮養素、那麼是甚麼呢、『若素』便是。因爲『若素』、含有維他命甲、乙、丁、黑非菌劑、蛋白質、碘基酸、脂防、肝糖素和其他各種奇養素等々應有盡有、而榮具助長消化的作用、所另如服用本劑、則腸胃便以轉弱爲強、全身的健康、能自然增進、是因結核等慢性衰弱病或一般衰弱而有苦惱的人、爲了克服病魔、不可缺少的工具了。

肺癆和食慾

結核病（癆病）等消耗性衰弱患者、如有食慾起色、那確是治癒上最可喜歡的好現象。但在這個時候、最堪注意的是任其食慾、貪食過量的食品或滋補品、而損傷腸胃反招沉重衰弱的情事。可是趁着這樣好機會、倘如用『若素』、便能防止因過食而起的腸胃加答兒、隨而能達增進榮養以癆病難輕快的目的。而且、對於食慾不振的人、一層推獎『若素』的服用。因爲這個含有催增食慾的成分、所以世上叫做「食慾素」而成爲有名的藥物。

向來的常識有錯的地方

吃甚麼東西不容易消化？

向來的思想、是對於腸胃病的食餌療法、都以忌用不消化物爲第一條件。那麼甚麼東西是不易消化呢

我說生硬的東西、油膩的東西富有纖維的東西等是

拿具体話說

禽獸肉、章魚、烏賊等、軟体動物、貝類、油炸菜、豆類、筍、蘇茹類、胡蘿蔔、某種的鮮果等都是不消化物。反之容易消化的東西、有如下開的米粥、豆腐、不膩的魚肉、紅蘿蔔、蘿蔔、菠菜、萃果等、一看這個分類、便可想到的、就是前者既不易咀嚼、又帶留胃內的時間較久、殘渣也較多。後者的反之、消化容易、帶留胃內的時間短暫、殘渣也不多。要之消化的難易、看胃腸所需勞力的多少而分。所以可說是、對於腸胃病、務選

不勞腸胃的食物

是最合食養生的要訣。那麼若想專食流質或粉末、更沒有咀嚼的必要。又不勞腸胃、那是不對。因爲這類食物、可使腸胃陷於軟弱、而招榮養不足的弊害。食物之內的纖維、向以贅物看之、其實、最近分曉這個東西却有促進腸胃的活動、助長其消化吸收排泄等功用、不可或缺的事實。原來人体的諸機能和天然物有

微妙的互助關係

則雖其外觀是無用的或有害的東西、亦因再加仔細的研究、可以轉作有用的東西、是也是爲科學所承認的事實。關於消化不消化的問題、舊來的思想裡有很多的錯誤。例如食養生法、據今日最進步的研究、則以配合所有種類的食品、把這十二分地咀嚼爲第一條件、換句話說、與其求消化的容易、不如求榮養不偏之爲愈。藥物受了這樣思潮的影響、藥物的選擇標準、也漸見改變起來。就是與其求助長消化、寧可防止榮養的偏僻且能如強腸胃全体組織的藥劑、例如像黑非菌劑『若素』的藥物

爲最上乘了

『若素』因爲具有細胞原形質賦活作用、所對於衰弱中的腸胃、組織細胞賦活新鮮的活力、而使腸胃提高發揮其美滿的消化吸收、排泄作用、且因含有碘基酸、肝糖素、補腦素、鈣、維他命甲、乙、丁等優秀榮養素、故能防止榮養的偏僻而能根本挽救腸胃病『若素』、錠劑携帶用小瓶五角（日金）、三百錠瓶（約一個月份）一元六角、一千錠瓶一五元、另有粉末『若素』一月份一元六角、總發行所日本東京市芝公園十一號地『榮養與育兒之會』（振替口座東京一七○○番）本地著名藥房亦皆售出、

腸胃加答兒
終臻輕快

豐潤　郭凌雲

鄙人向在城內的一個商店裡、當過夥友、可是距今四年前因爲鄉里的農事繁忙之故、不得不返鄉助理家務、及今兩年的光景、汲汲從事過劇的勞働、比及身體纔慣於農務的時候不料因飲食不慎、遂患起腸胃加答兒。鄙人想這個病是因生活激變而起的：嗣後只因腸胃軟弱之故、不能攝取充分的榮養、身體日見消瘦、衰弱愈加、每念眼前逼迫的嚴寒猛威焦燥異常。更因家貧之故醫療費用不能充足、以致午夜焦愁、萬念俱灰。然而初冬的時候、接到住在某小城市裡做女店員的家妹所寄來的封信和郵包內開寫「我的主人素來腸胃虛弱、因之長年苦惱、然自從服用『若素』以來、腸胃變爲強壯、遂而恢復健康、前後判若兩人。按着這般實事、『若素』的奇効不可容疑、故茲奉上『若素』即請大哥愛用、以資療治貴恙」等語。於是鄙人如法繼續服用、乃腸部鈍感舒服、食慾大進、頑固的腸胃加答兒不知不覺裡完全痊癒、遂而挽回較前加倍的健康矣。原來腸胃病是屬實不易全治之疾病、一旦患了這個病、榮養衰退加速、是人所共知的。……鄙人對於世之同病諸君敢推獎『若素』因爲『若素』是和那對症藥物、完全不同、就是爲了整腸、爲了造成抵抗力、爲了保護腸胃、最合理想、是一日也不可或離的家庭常備藥。

虎骨花蛇藥酒

滿洲名產

本藥店揀選名貴藥料精工製成
本酒專治腰腿疼痛四肢麻木肝
胃氣痛小腸疝痛口眼歪斜半身
不遂等症無論遠年近日服之均
劝每瓶定價三元外埠函購另加
郵費及包裝費三角再有大宗批
發價目隨時另議

奉天大南關　老福順堂藥店

開明

美術　銀盾
水晶　眼鏡
開明眼鏡行
大減價
特價　廉售
喜慶禮品　最爲高尚
如非真貨　加倍還洋
外埠函購郵費不加
四扣　三元

火災　海上　運送
自動車　各保險　取扱
國際運輸保險部
帝國海上火災・朝日海上火災
大連火災海上・三菱海上火災
日本海上・扶桑海上火災

博愛醫院
院長醫學博士　孟天成
副院長醫師　日沖飛那
新設產院
外科（內臟・肛門・整形・脫腸）
內科・小兒科・眼科
齒科・花柳病・皮膚科
耳・鼻・咽喉科
愛克斯光線科
產婦人科主任　女醫師　日沖飛那
女醫師　中村二字
產婆　樋口佐和　稻垣雅子
德山ノシ　野田ツル
池田キヨ　阪元カヤノ
分院　大連市奥町一五　電話(2)一八五一〇番

APETIN

胃腸病新藥
阿稗精
藥片

健胃　理腸　消化　滋養

阿稗精藥片中含有多量維他命及極易消化的蛋白質・脂肪・糖原・蛋黃素・鈣・鉄等諸種重要成分、藉諸成分的相互作用、得使胃腸病人的胃腸緊張、而增進胃腸運動機能、促進消化液的分泌而補助消化作用。而且如斯胃腸的健康恢復以後同時食慾得自然增進、便通可暢利順適、精神上可得無限愉快、直接或間接增高抗病力量、發揮自然治癒作用、故係當今獨一無二的胃腸病治療藥

主治　消化不良　食慾不振　營養失調
便通不整　常習便秘　腸加答兒
病後衰弱　乳兒綠便　發育不良

包裝　二〇〇片　五〇〇片　一〇〇〇片

老牌新藥

武田長兵衛商店股份有限公司
總行　日本大阪市東區道修町
支店　奉天春日町十三番地

86—91(O)

味の素
（味之素）
成分最精
鮮味特強

鍾愛子女

宋公館的太々、最愛用味の素、不僅自已天々離不了他、就是她的女兒、每天上學、也得把味の素作的菜作的湯、令老媽子送到學校裡、經她一提倡、現在全學校的女學生、都愛用味の素了。

(C—524)

滿蘇航郵條約

具體案外部正擬草中 將提出交涉求其實現

【新京專電】滿洲國政府期歐亞郵便連絡之速達化、曾對蘇聯政府、提議滿蘇航空郵便之實施、而以此次大橋外交部次長之歐美出張爲機、試行再度交涉、大橋次長、莫斯科滯在中、訪問蘇聯交通人民委員加喀諾背齊氏、力說滿蘇間實施航空郵便、爲使歐亞航空郵便連絡圓滑、應急速實現之旨、而加喀諾背齊氏對此、答謂關於滿蘇航空郵便連絡之問題、請在現地與駐哈史潑基總領事折衝、最近外交部因由大橋次長持來該報告、故交通部目下作成滿蘇航空郵便條約締結具體案中、近將託北滿特派員施履本氏、對史潑基蘇聯領事正式提議、而滿洲國側之意思、即因滿洲國側已有到滿洲里之航空路、並因蘇聯側大烏里、滿洲里間、運行郵便自動車、而欲使與西伯利亞航空路連結者、與史潑基總領事之交涉、對爲多年懸案之滿蘇航空郵便連絡問題、爲看出小康者、頗有注目之價值云、

高法院調委書記官

奉天高等法院、現因安東地方法院書記官出缺、未便久懸、現查復縣地方法院書記官劉鵬雲、堪以勝任、特行調往接充云、

張總理在京城

昨日行動 至總督府傍聽

【京城專電】在朝鮮旅館留宿一夜之張總理、二十二日午前九時半、訪問朝鮮總督府、亘二十五分鐘、傍聽正在開會中之各道知事會、午前十時起、視察慶會樓博物館後視察中井百貨商店正在開會中之總理來鮮紀念滿洲展覽會、然後出席小磯軍司令官招待之午餐會、

【又訊】二十一日午后二時許、張總理參拜朝鮮神宮後、會訪問總督府、述來鮮之辭後、行種種重要會談、午後四時、伺候照德宮後、在官邸訪問小磯朝鮮軍司令官、亘十五分會談、五時入朝鮮旅館、發表如左之談話、强調鮮滿如一之精神、

鮮滿之關係、超越理論與打算、於自然之形勢裏、已達至親關係、現在滿洲、有百數十萬之朝鮮同胞居住、對滿洲建國之聖業、直接參與、即滿洲帝國、爲世界無比類之新試、各種之民族、爲世界平和、及爲亞細亞復興、超國籍之障壁、建人類眞安住之土地中、回顧千五百年之往昔、有黑龍江、鴨綠江之東西建廣大之國家、文化光輝以來、鮮滿之關係、雖經許多之變遷、但亦爲兄弟至親之關係不變、於過去之此歷史、且依滿洲帝國之建國、兩者於廣遠理想之下而新結合、欲結永久不變之睦義者、吾切望朝鮮之全同胞眞理解滿洲國之建國精神、以鮮滿一如之心情、更對滿洲帝國建國之聖業而爲之御努力者、

南總督歡迎宴上

力倡『滿鮮一如』

【又訊】南總督於廿一日晚七時十五分在龍山官邸招待張總理一行、開盛大歡迎晚餐會、首由南總督致歡迎詞、力倡滿鮮一如關係如左、

朝鮮乃毗連滿洲國之日本唯一地域、對於日滿一體關係之成立、而朝鮮亦自應據此國是、由於遠大的見地、感有新的使命、即爲必須洞察世界及東亞之時局、深爲內省平戰兩時兩國民之任務重視於地理上經濟上國防上與貴國有密切之關係、以期建設共同福祉、加强互相連帶性、有順利的進展、余自承乏朝鮮總督以來、即提倡滿鮮一如、使官民之理解、進至於此新關係上、幸貴國亦襄贊此宗旨、如國境河川之利用開發及治安交通經濟通信等各種懸案、先後解決、且鴨綠江與圖們江兩江之水、現已解消事變前之國境觀念、反成銜接兩國之帶、又爲灌漑兩國文化之水、蘊藏日滿一體、滿鮮一如之遠大的精神者、誠不勝同慶者也、又在貴國之朝鮮農民、亦爲民族協和之一員、協助開發貴國之產業、此農民移植、乃顯示所謂以多補缺之親善關係之妙致、希此精神、今後應對日滿間尤其滿鮮間產業、經濟、貿易等凡有部門、盡量發揮、欲圖眞正善隣共榮、必須以如此融和與協力謀各種建設、尙期滿鮮一如、將來亦作朝鮮施政大方針益圖暢達徹底其宗旨云云、

交通公司內部 組織將變更

奉天交通股份有限公司、現已正式成立、對于該公司之業務、刻正進行準備擴充中、頃據關係方面消息、該公司內部之組織、將由五月一日起變更並刷新人事、即採五課制、爲庶務、經理、企劃、自動車、電車等五課、各課之下設係、同時關于人事、業經大連交通會社派定、計有事務爲貿來支配人、企劃課長、市川自動車課長、小野經理課會計係長、遠間企劃課計劃係長、以上各人員、將于本月中來奉就任云、

瀋縣檢查牛乳

瀋陽縣公署、因境內開設牛乳公司者、計有數十處、每日往各地售乳、供人飲用、雖經迭次檢查、迄未完全、現爲防止品質不良、或發生牛疫之乳、人民飲用、最易致病、殊礙衛生、擬派員分往各地、檢查牛乳、以重衛生云、

質業取締法施行細則

省署制定頒布

奉天省公署、自質業取締法公佈後、各縣對於遵守實施上、尙有未盡美盡善之處、該署有鑑於此、特制定質業取締法施行細則、昨會管下各市縣、一体遵行、以資對於質業上、有相當之管理方法、其細則原文如下、

第一條、質業取締法（以下簡稱取締法）第十條之貸與利率、得依地方情形、限制在規定以下、

第二條、取締法第十二條之絕贖期限、得依地方情形縮短在規定以下、

第三條、取締法施行規則第三條第一項第四款附屬建築物應爲左列各款之構造設備、並於呈請書附呈圖面及設計書、

一、保管室之內壁、須以不燃質物構造之、其門窗等、須爲預防盜難之裝置、

二、對於物質須爲能預防鼠類或虫類等之咬傷設備、

三、質物須依其性質妥適分類、並爲收藏之設備、

第四條、警察官署、認爲有必要時、得通質業人、爲贓物之查對、

第五條、遇有贓物查對通知時、應附記其到達年月日、如發見類似查對之質物、或有欲行出質者、應速呈報警察官吏、

第六條、質業人應備置查對書、依查對到達之次序編訂之、自到達之日起、應保存一年、

第七條、質物每宗應宜捆包附以標籤、

第八條、質業人雇入從業員時、應將其籍貫、住所、姓名年齡及履歷之概要、呈報警察官署、解雇時亦同、

第九條、違反第五條至第八條之規定者、處三十日以下之拘役、或三十圓以下罰金、

質業人如係未成年人或禁治產人時、本令之罰則適用於其法定代理人、但關於營業與成年人有同一能力之未成年人、不在此限、

質業人如係法人時、本令之罰則、適用於其代表人、

附則

第十條、本細則自公佈日施行之、

收槍成績良好

近繳一百餘支

瀋陽警察廳、自收買人民私槍以來、即委託各保甲勸誘、故一般有槍之市民、呈繳者非常踴躍、當局亦收到優良之結果、該廳更爲杜絕槍支流入匪徒手中計、又行延期至四月底、及日前大北關某姓、呈繳大批機關槍及彈藥、詳情已誌本報、廿日南市場保又呈繳八音手槍二支、同子彈一四○粒、三八四馬槍一支、同子彈一八五粒、城內保七星子槍一支、同子彈四一粒、大東區保、一三式步槍二支、同子彈八四粒、刻已在該廳保管中、茲聞該廳自收買民人私槍及至本月廿日止、共收到大小槍一六四支、各式子彈一二八、六六五粒云、

附屬地日人 加入協和會

基於大滿洲國之精神、而舉五族協和之實、是以滿洲國協和會、已普及全滿、因治外法權之撤廢、附屬地行政權移讓我方、奉天附屬地全般日人加入協和會之機運、業經成熟、奉天地方事務所協和分會、亦已成立、而奉天聯合町會協和分會、亦將于最近結成、而舉行成立式、茲定于本月二十六日午后一時、在奉天地方事務所二層樓上會議室、各町會長參集之下、召開協和會懇談會、懇談一切云、

土產品展覽會

於公會堂舉行

奉天觀光協會、爲介紹奉天所有之土產品以資喚起觀光奉天人士之注意起見、特經擬定於今二十三日起、在附屬地公會堂內開奉天土產品展覽會、該項展覽豫定自該日起至二十五日止、亘三日間、由一般人士隨意往觀、於此展覽期滿後、更經擬定於二十六日午後一時起於商工會議所內舉開批評會云、

特別會計第二準備金支出

日內公布

【新京專電】我國政府、擬將政府對滿拓第三次所出資金之百萬圓、與農業開發資金支出八十五萬圓、由投資特別會計項下支出、哈爾濱郵政管理局廳舍火災復舊費之九千六百餘圓、由郵政特別會計項下支出、當於二十三日之參議院會議、諮詢後、即行公布、特別會計第二準備金支出之件如左

投資特別會計第二準備金支出之件、

△財政部所管

投資特別會計

第一款 出資支出欵 一、○○○、○○○圓

第一項 出資支出欵 一、○○○、○○○圓

第五目 滿洲拓植株式會社出資金 一、○○○、○○○圓

第二款 貸欵支出欵 八五○、○○○圓

第一項 貸欵支出欵 八五○、○○○圓

第四目 農業開發資金貸欵 八五○、○○○圓

郵政特別會計第二準備金支出之件、

△交通部所管

郵政特別會計臨時部

第六款 災害復舊費 九、六一三圓

第一項 哈爾濱郵政管理局廳舍火災復舊費 九、六一三圓

第一目 哈爾濱郵政管理局廳舍火災復舊費 九六一三圓

特聯協議會 今日舉行

第六次奉天市特別聯合協議會擬定今二十三日午後一時起在協和會奉天市本部會議室、由各分會代表等參與之下舉行、此次由奉天市長提出諮問案件進行種種協商云、

日名流將蒞奉

懇談農業 閉會後一行赴新京

滿洲帝國產業五年計劃、由中央頒佈後、各省關係官廳、刻已着手進行、以達成我國產業最高之目標、日本農林省、爲與我國討論振興產業事項計、農林省次官及農業大學教授一行八名來滿、定於本月二十六日午後五時廿六分抵奉、廿七日在奉開農業振興懇談會、出席者爲關係方面之軍部、滿鐵、關東局、奉天、安東、錦州、熱河等、討論產業及農業振興對策、在奉閉會後、該一行即搭車赴新京云、

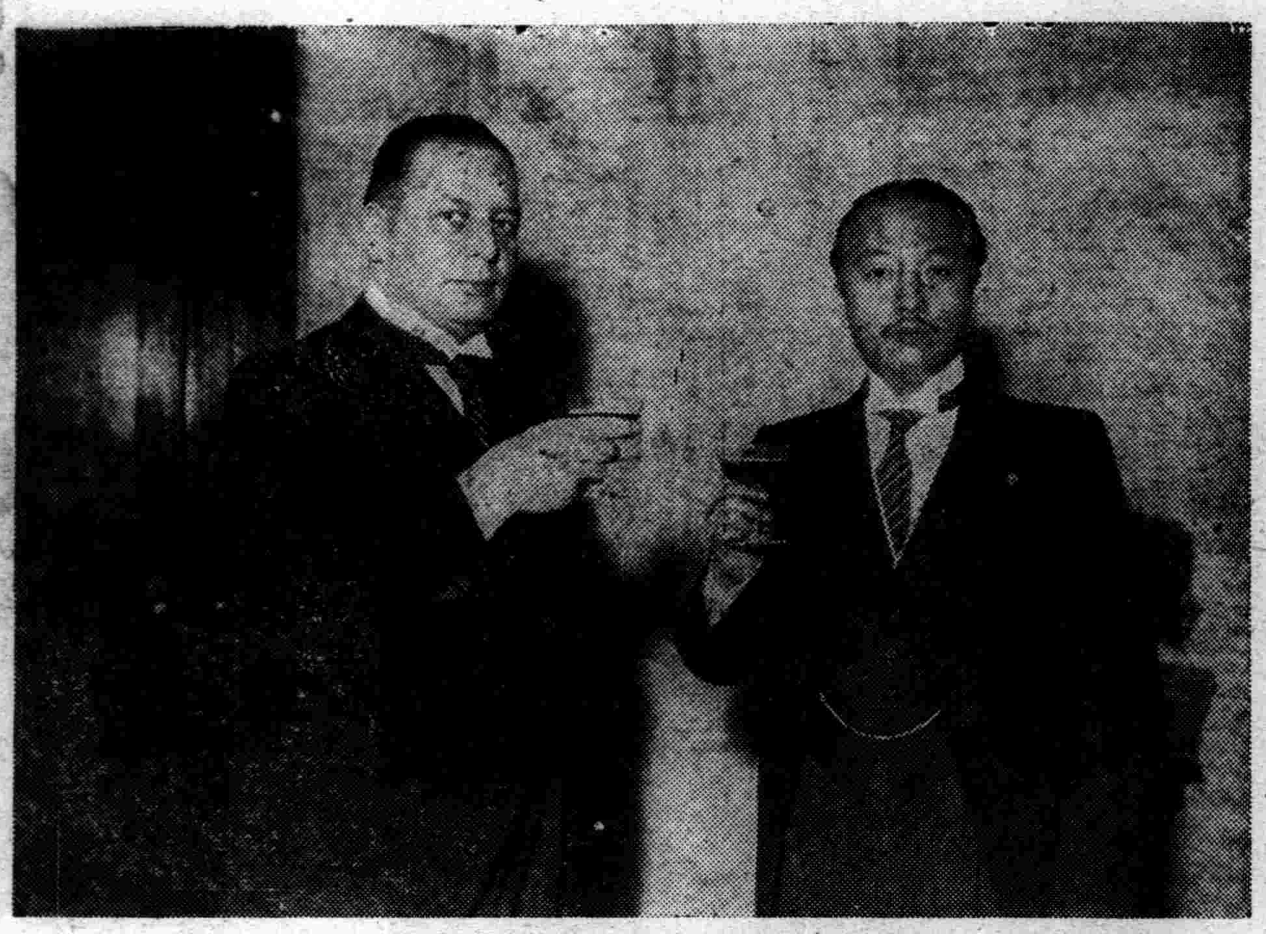

德代表克諾爾訪晤張外相時留影（廿一日在外部所攝）

平和鐘樓基礎石

省向各校蒐集中

新京滿日各機關官民人等、爲慶祝我國建國追念諸先烈、以東亞和平世界和平絕對永遠確立爲最高目標、並爲表現唯一使命之日滿國民精神一體之象徵起見、在新京之黃龍公園朝日町丘上、建立平和之鐘樓、藉以點綴建國以來各種之準備該鐘樓之基礎石、擬由全滿日各地初中等學校之敎職員並學生等爲之協贊、以各該學校所在地城鄉之神社佛寺靈蹟聖地之淨石而製成之、現已正式向全國各地發出通知、從事採集中、奉天省公署敎育廳、於接到該項通知後、擬定日內將該項募集基礎礫石之緣起、正式向所屬各初中等學校分別發出云、

又同時新京特別市發起爲紀念訪日宣詔之聖業計、擬定在國都中央建立一紀念建築物、該項之基礎石、爲求物心兩面結成眞實之日滿兩國一德一心精神計、亦從事蒐集中、限於五月二日以小包郵便開始向新京發送云、

克諾爾代表昨晨 訪植田軍司令官

【新京專電】駐滿德國代表克諾爾氏、二十二日上午十時半到軍司令部、訪植田軍司令官、致新任訪禮後、又訪大使館當局、亦致訪禮、十一時許辭去云、

宣詔紀念週開始日

學校舉行朝會次序

皇帝訪日宣詔紀念週間、業經擬於本月二十八日起始舉行、已誌本報、茲當日除由各關係機關舉行國旗揭揚等種種之宣傳行事外、所有各級學校、決定一律舉行朝會、茲聞其朝會之次序、刻經擬定如下、（一）國歌合唱、（二）皇居遙拜、（三）訓話（校長）、（四）日滿交歡歌合唱（五）建國體操云

七區孟家台 雨害農耕

瀋陽縣第七區孟家台村、近因春冰融化、及日前之天雨、而致水漲、於廿一日午後四時許、該村附近之凹下地、水漲約三尺許、農民當此春耕之期故多陷憂苦之狀、昨日（廿二日）正午十二時許、聞其水勢稍撤、對於春耕尙能有所希望云、

人所景仰三十餘年

特別任務班烈士顯彰會

前日舉行追悼制定規則

特別任務班烈士顯彰會、四月二十一日午後四時、爲橫川沖兩烈士忌辰日、施行日淸戰四十三年日俄戰三十三年追悼法會、參列者、木下在鄉軍人會副會長、大津特別任務班員、蒙古人班員、並各機關員、國防婦人會員、多數出席、鄭重擧行法要、木下在鄉軍人分會副會長致弔辭、次披露左記弔電、

▲弔電

侍從武官長張海鵬、司法部大臣、安東省長、石丸班員、京城長谷部、新京中島比多吉、長崎中野、鎌田彌助、

又大津班員對參列者深致謝辭云、

日俄戰特別任務殉難烈士之追悼法要、擬每年四月二十一日、擧行法要、而昔時之班員七十一名中、死亡者四十三名、現存者二十八名、生存者一同感慨、而今年以三十三年忌爲機、定特別任務烈士顯彰會、新定顯彰會會則、由會員組織、謀該會之維持、

特別任務烈士顯彰會規則

第一條 本會名稱、定爲特別任務烈士顯彰會、

第二條 本會以顯彰日滿參加特別任務烈士盡忠邦家之大義、且以籌劃救恤慰安參加烈士之遺族爲目的、

第三條 本會員分正會員、特別會員、名譽會員三種、

一、正會員 納入金壹圓以上者

一、特別會員 納入金拾圓以上者

一、名譽會員 納入金五十圓以上者

但得本會同意得分納之、

第四條 本會置左列職員、

一、會長一名、

一、副會長一名、

一、幹事若干名、

第五條 本會之職員、由幹事會推薦充任、

第六條 本會職員之任期爲三年、但得重任、

第七條 會長總攬會務、可代表本會、

第八條 副會長輔佐會長以理會務、於會長遇有事故之際代理之、

第九條 幹事分担處理本會之庶務、會計、通信、記錄等之會務、

第十條 本會置顧問相談職若干名、

第十一條 顧問及相談職、由幹事會推薦、會長委囑之、

第十二條 顧問及相談職、參與本會之重要事務、

第十三條 職員會於每年四月召集之、討論庶務會計其他重要事項、但必要時、得召集臨時職員會、

第十四條 本會爲貫澈第二條之目的、辦左列事項、

一、關於保存特別任務烈士事績事項、

二、關於殉難烈士慰靈追悼奉祀事項、

三、關於參加特別任務烈士遺族事項、

四、關於設立之靈殿、記念館事項、

五、關於特別任務烈士菩提所事項、

六、關於特別任務事績編纂事項、

七、關於金州、哈爾濱、齊齊哈爾、北平等之遺蹟事項、

八、其他認爲必要事項合會計、

第十五條 本會之經費、以會費及基本金之一部充之、

第十六條 本會之會計規定別定之、

第十七條 會計年度、爲自四月一日至翌年三月三十一日、

附則

第十八條 本會事務所置於特別任務烈士菩提所奉天大義寺、

第十九條 特別任務關係書類及記念品、於本會事務所保管之、供會員閱覽、

第二十條 本會之會則、非於職員會決議、不得改廢之、

大村副總裁 昨離奉赴連

留奉中之大村副總裁、廿二日午后二時十九分、搭鳩號快車赴連矣、

大島司長巡視下 侯警長獲獎

瀋陽警察廳司法科搜查股警長侯天一、生性忠實、熱心職務、本月十八日、當民政部大島警務司長巡閱警廳之際、該司長認侯警長平素勤務精勵、堪爲一般警察官之模範、遂加以訓示和鼓勵、廿一日由齊警察廳長頒給獎狀、以資獎勸云、

各縣商會長 來省講習

奉天市總商會、爲造就高上簿記人才、設立簿記講習班、通知各縣分會長、來省講習三個月、聞各縣商務會長奉令後紛紛來省報到、以便入班講習云、

瀋縣東渡視察團 前日已返奉

瀋陽縣公署、爲視察友邦日本國內之一般行政、組成之第一次日本帝國行政視察團、由內務局長吳希純爲團長、副參官下川弘爲指導、引率一行縣員科局署長及科敎員指導員等四十名、於上月廿五日午後三時十分、由奉首途東渡、赴日本內地實施視察各大都市、該一行已在日本視察終了、於廿一日午後七時半抵奉、廿二日各團員、均照常上班云、

警務廳令當舖 改用新式當票

奉天警務廳、現爲取締各當舖、特制定取締規則、于昨隨令頒發各縣、轉飭各當舖、須改用新式當票、將規定之條例印於當票背面、俾當舖與質物人遵守云、

三月份存靈統計

奉天市三月份中各存靈處之存靈數目、經當局統計終了、其總計如下、

▲保靈寺原存靈、男女七九九、新存靈、男一二、女七、移出靈、男一二、女六、現存靈八○○、

▲珠林寺、原存靈、男女七二七、新存靈男七、女四、移出靈男五、女九、現存靈男女七二四、

▲馬神廟、原存靈男女二四七、新存靈女二、移出靈男二、現存靈男女二四七、

龍沙警校學生 一行來奉視察

齊齊哈爾地方警察學校學生、一行四十八名、爲視察奉天方面之警政計、于二十日午后三時許來奉、先赴奉天日本警察署訪問、然後再赴其他滿日警察機關視察云、

法律問答

問、敝人於數年前、與某女定婚、嗣因事該女全家搬至奉天、居住二年間、音信杳然、敝人會來奉訪尋二三次、均未訪得眞像、時下不明、敝人意欲更與他女結成婚約、不知於法有無關係？ 李燕昭

答、你另行與他女訂婚可也、

解答者 奉天浪速通四五 律師 法學士 藤原鐵太郎

北關縣中學 決定封鎖

奉天敎育廳、以北關西下窪子瀋陽縣立瀋陽中學校、因地在省城、自無存在之必要、經考慮結果、決定將該校封鎖、該校有學生五級、分別併入省城各中等學校、各職敎員、由廳另派、已令該瀋陽中校各學生、提出志願書、或願轉入省立某初中、聽其自便云、

一學生失踪一

小南關大柳樹胡同、公安里、門牌九號、住戶王徐氏其子王貫昌、年十七歲、在維城學校讀書、十九日上午十時許、該校師生、赴日本站參加航空少年團結團式典禮、歸途行至大西門裏、該生稱赴厠所、不知因何竟而失踪、王徐氏於廿日午後六時、報警查找云、

一撞傷僕婦一

有關益芝者、係開原縣人現住東關、二十一日午后二時、騎車行至東關菜行附近因躲避汽車、竟將一購菜之僕婦撞傷、傷勢尙無妨碍、當由關某將該受傷之僕婦、帶至醫院診治云、

一商人正直一

馬介庭者、曾於大北門裡新鼎豐得三十七期福民彩票之四彩一張、於此次開彩後當於日前持往對彩、因一時倉悴、當即以幌中彩尾、而另兌下期彩票一紙歸去、既返始悉、遂於昨二十二日前往申述、結果當由該號依照四彩慨予獎金、該號之正直頗爲一般所欽佩云、

一分配糞票一

自市公署將包辦便糞取消、收回自辦後、凡市民之便所、由糞夫掏取時、每筒納費三分不足一筒者、納一分五、印刷納費票甚多、分售於各市民、如有私自掏取者、查出懲治云

天氣豫報

廿三日南西風 晴後曇

二十二日溫度 最高 十三度六 最低 二度八

冠蓋往來

▲佐藤滿鐵理事 二十二日午前七時五十分、由連返奉

▲大村滿鐵總裁 二十二日午后二時十九分、離奉赴連

聖女格拉女士

精通五國語言從事社會事業 是世界巾幗偉人之一

以一個聾啞盲三缺俱全的女兒身。竟能於世界女性偉人中佔一席地。這不能不說是近代的一大奇蹟。

他叫海倫格拉。最近她漫遊到日本去。聽說還有渡滿的企圖。假如我們眼福不慳的話。說不定有緣得親這位聖女的尊顏。在此對這位畢生奮鬥大有成就的女人。加以介紹一下！（編者）

海倫格拉女士的一生身世。眞是充滿了苦難。然而她終於奮鬥成爲全美國人所非常景仰的人。

今年海倫格拉的芳齡。已經五十八歲了。她是於一八八〇年。生在美國亞拉巴麻州的貧農家。出生後十九個月。就因病而至陷於盲聾啞的悲慘境域中。當她七歲的時候。無意中遇到一位莎利蔓女士。對她不知早看出甚麼出奇的地方。莎女士自動要求做個義務的家庭教師。於是孩子時代格拉女士的命運。便開始跨上一個新的階段。

一八九四年。莎女士將她送入了紐約的聾啞學校。於是入學之後。即受近代科學化的發聲訓練。結果。她變成能够流利說話的人。在她能够發聲之後。她便開始學習德國話和法國話。當學習過程中。教師竟發現她是一個具有可驚的絕頂聰明天份的人。因此。後來她竟得進哈巴德婦女大學。而且得到了榮譽的學位。

她不但精通 英德法 三國語言。同時對於繁雜的拉丁語和希臘。也都造詣極深。合計起來。她能精通五國文字呢。除此以外。她對於天文學。心理學。史學。物理學。哲學。代數幾何等。也有着非常豐富的常識。她可以够得上是一位學者。而令人可欽佩的。是她從大學畢業以後。毫不倦怠地從事於救濟殘廢的社會事業。獲得了非常兩好成績。

可惜她兩目盡盲呵！曾記得一八八八年夏天。莎利蔓女士領她去海水浴時。雖然她很驚恐着怒濤的豪橫。但當她鎮定之後。就問她的恩師說。

『是誰在水裡放入了鹽呢？』然而她的恩師莎利蔓女士。是在去年秋天 十月 二十日死的。這當然給她以最 巨大的悲哀。據說。當莎女士抱恙的時候。她曾長期衣不解帶地看護過。比女兒對母親要孝順得多。

她畢生事跡。曾經爲人們攝製成電影開演過。引起了每一個觀衆深切的感動和同情。

提起海倫格拉女士。不獨是一位救濟殘廢的社會事業努力者。同時。更是一位世界和平運動的健將。當然。這兩者間是有着連帶關係的。

在美國。她時常從事於各種講演。聽衆的擁擠。却也不下於當代的所謂偉人們。講演的門票。有時賣到四元的高價。然而。聽者仍然非常衆多。不用說。講演所得的收入。她是全部用之於她的事業上。據過去十年間 她從講演 所得的收入。竟達一百萬美元以上。

歐洲大戰時節。女士旅行全美國。對於戰爭的罪惡。大聲疾呼。她的講演。就是從那時起。纔名聞整個的美國。

現在她是美國盲人協會的會長。美國失明防止協會的副會長。被人尊 譽爲世 界盲人之母。

兒童問題種種

靜零

現代的婦女。關於兒童的扶養方法。已經比較從前注意得多了。這當然是兒 童們的幸福。在這裏且來舉行幾個常會發現的事情。以供讀者參考。

◇講故事

『請你告訴我。講給我聽那老虎的故事』。兒童們常會提出這樣的要求。『不是昨天已經講給你聽過了嗎？』。『但是今天我還要聽呢』。

兒童時 常喜歡聽 一樣的故事。今天要聽。明天又要聽。等到你講的人已厭倦的時候。但是他還沒有聽厭。有時候我們想去變動故事的構造。但他立刻會校正你。因爲他記得很牢的。

這一層。做母親的正不必怪。因爲兒童在幼年時代。往往是很守舊的。等到他要喜歡新的事物而喜歡另創一格時的候。他一定是也擺脫離嬰兒時代而已經具有獨立的性格了。

而且兒童還有一個天性。就是喜歡聽他 的已經知 道的事情。這是『有備無患』的根底。做母親的 正可利用 這一個特性。而養成兒童的記憶的能力。

講故事其實倒也是母親的責任。但是要講的時候並不很長。等到兒童可以看的時候。就可以不必講而讓他去看故事了。

◇吃糕餅

『媽。我要吃糕。媽。我現在可以吃一些糕餅嗎？』兒童時常會這樣的發問。『你不可以再吃了。你不許響。如果你再要響的時候。我立刻拖你回去』。你也許會這樣的說。

『但是我要吃一些糕呀。因爲我走得實在是疲倦了。所以我要吃一些糕。我現在要吃的糕可以買一些來吃嗎？』小天使又爲這樣的說。

於是母親爲謀安靜起來。不是打他二下。就是買一些糕餅了事。或是買一些別的東西來代替。

你應該怎樣做呢？讓我來告訴你。你不應該因爲他的吵鬧而立刻表示屈服。兒童們一次試驗成功。每次就會照樣的來要挾你。比較妥當的辦法是規定飲食的時間。在規定時間之外。你便不應該提倡吃東西。這不但飲食是如此。就是其他事件。也應該有個規定。如果養成了習慣以後。那末一切都很順利了。

◇遊玩的需要

兒童生活的最重的部份就是遊玩。因爲他們實在是無事可做呀！果然。他也有睡覺。吃飯。穿衣裳等工作。有時候須到學校裏去。但是除非他有充分的遊玩的時間。他是不會快樂。並且也 會影響他 們的健康。

所以兒童們適當的遊玩。是他們所需要的工作。我們更應該從遊玩 方面使他們 得到智識。得到進步。

以上不過是幾個常會遇到的以後有機會時當陸續再寫。

女詞壇

歡迎投稿

（凱娜）

—憶王孫—

相思心共月黃昏。兩處雲山隔斷魂。異地離人愁淚存。泣聲吞—入夜淒淸靜掩門。

—菩薩蠻—

風風雨雨何時了。舊愁新恨知多少。簷溜一聲聲。空階滴到明。儂家離萬里。遠近隔山水。轉側夢難成。背窗燈半明。

漸

告訴我們女人的

（凱娜）

春風悄悄的來到。帶來了絲絲的綠意。漸漸萬紫千紅般的植物界勸波起他們固有勢力。又漸漸南風刮過去了！在西風裏悲傷消失了當年的豪華。等到朔風冷冽時連屍駭都無有—這是普通植物的一生。那就在漸漸裏完結了一生。

嬰孩天眞的歡笑。不懂宇宙裡除了吃。玩。樂。 還有其他。這單純心。正和日下雪漸漸泯滅了！在『漸』的車道一直到死亡那記憶剩下的是童年歡樂。壯年生氣。老年頹唐—這是人一生。那就在漸漸裏完結了一生。

女人呢？同樣是動物界中之人。當然 也逃脫不了這 個規範。那麼我們應當怎樣想到這『漸』字的可怕呢？我們更應當怎樣想作聰明的女人—看準了路綫。牢踏 在『漸』的 尖端上呢？

須知我們的青春時代。正如花和日下的雪。很快很快的消失了！假如在兒時及至青春彪了。其間卅年。 不打住了基礎。把它消 化了在 物質擾亂中。抵不了社會引誘。婚姻無主兒。輕易賣送了貞操。不求實際學問。皮毛談虛話。呵！時光電馳。『漸』的捉弄呵。青春漸漸由『漸』裏跑掉。那麼。到了老大的老年時候。 蹲在一角。抹着老淚。只不過空空的自咽。『漸漸完了！我的一生！』那時一切 成空。 埋在土底。在世上只留些給人評議的材料。還有什麼代價？悲！憤！哭…女人就這樣完全了結這一生嗎！

由是。我 們要展開 新的記錄。抓住了『漸』—

一。自己在今天裡處處是作些合理工作。

二。在道 德品行 上無有缺遺。

三。無意味的事勿染習。

婦女教育與勞作

（勃女）

家庭是 人生唯一的寄 託。所 不論任何人自從初生至於成長。時時都要和家庭接觸。化。以家庭風尚的好壞。直接可以影響個人的行爲。而社會是集合多數個人。造成的羣居體。那麼個人行爲的好壞。便是社會組織的美惡。這是極明確的現象。

婦女是家庭的中心。子女的模範。我們要想使社會進化。發展。必須先使各個婦女的教育程度提高。具有相當的知識。還要使勞作能力增進。養成健全身手。然後他所治理的家庭才是向上的。所教育的子女。才是優 良的。在這種 情況下社會。當 然能向前進化 發展了。這些都是我們婦女的切身問題。所以就着婦女教育和勞作兩方面。簡單的寫在下邊。

一。教育 教育是人生不可缺少的東西。因爲他能指導人生的活動。應付環境的困難。不過在上古中古時代。教育僅僅是男子特有的權利。女子毫無研究的可能。只是每天埋首家庭。過着不知天地的生活。直到了近代受物質文明。社會變化的影響。婦女地位漸漸提高。待遇漸漸平等。結果是有一部份人受到了教育。可是他們所受的教育。太貴族化。所抱的目的太深遠。不切於實際生活。常有很多人。因爲受了教育以後。便自高自貴的驕傲起來。既不能脚踏實地的去分担社會上的勞動。又不能回到家庭操作一切的雜事。致弄得優游放蕩。造成社會的分利者。這還能說是教育的效果嗎？

二。勞作 婦女關於勞作方面。已有很久的歷史。像古代所謂『男治外。女治內』她們雖然未出到外面去工作。但是每天在家裡操持家務。支配各事也是整日勞動的。不過那時婦女的勞作。只知保守着幾千年傳下來的老法成規。一點不變的去工作。不知道研究改良。所以她們所治的家庭。多半是靜止不進的。甚至有把家事弄得亂七八糟。東扯西拖。而她還忙得手足不知所措。這眞是完全失掉了勞作的價值。更有些貴族式的婦女們每天呼奴喚婢。把家事全交給僕人辦理。甚至子女的教養。經濟的支收她都不聞不問。這樣的家庭。怎能治理得完善呢！

總觀以上兩點。我們可以看到受教育的婦女。是偏重知識的貫注。學理的研究。對於勞作事項。不認爲是分內應作的。而未受教育的婦女們呢。到眞有些能努力勤勞的。可惜因爲缺乏之知識。學理的原故。竟使勞作的結果沒有多少成效。

以上這兩點。都是社會上畸形的發展。都不是現代女性所應有的現象。那末作個合於時代的女性應當怎樣呢？照個人的見解。不外以下二個條件。

1。具有充分的知識 要用全副的精神。去討求高深的學理。能得到牠的眞諦。將來自能應用無窮。不慕虛榮。不求形式。但希望造成高深超越的思想。健全的人格。不論服務社會。治理家庭。都能收到相當的效果。

2。具有勞作的身手 所謂勞作。凡能運用思想或體力。去整理一切事務的都可以稱爲勞作。小者像家庭的裁縫。烹飪。洗濯育兒大者像利用物質文明。支配各種電力。都可以歸在勞作範圍內。要眞作到這一項。既能把平日所學。盡量發揮在實際的事務上同時在社會家庭方面。又收到相當的利益。這豈不是一舉兩得的事情嗎？

親愛的女同胞們。快起來努力吧。本着我們滿洲已往實行的勞作教育。發揮而光大之。抱着百折不撓的精神。勇往直前去幹。使全滿洲的婦女。都達到勞作教育的眞實目的。那才不愧爲。滿洲王道政治下的新女性呢？

離婚與別居（下）

（謙君）

因此。法律上之所謂婚姻固不外就自然生成的婚姻關係加以法律的宣言。而所謂離婚者。也不過 是破綻崩壞的 婚姻關係之確認。我以爲這確能道破了婚姻的本質。因此。人類的結婚離婚。原和人類的出生死亡相同。全是自然生成或消滅的。我們除了喜悅或悲哀之外頗難加以理智的判斷。

不過。離婚的制度雖如上面所述是一種不可避免的不幸事件。基於人性的自然而發生的。但就時間說。自由離 婚之確立。原是法國 大革命 以後的事。就空間說。則承認協議離婚的國家。也還屬於少數。在歐洲雖於羅馬法上已經有了協議離婚制度的濫觴。但在中古世紀則因爲基督教的影響。採取絕對的離婚禁止主義。原來在基督教認爲結婚是一種『聖典』不過基督教的所以禁止離婚。原是由於它的絕對的一夫一妻的理想。重婚固是同時的一夫多妻。而再婚則是異時的一夫多妻。若承認離婚。便等於獎勵再婚。所以不得不加以禁止。但無論如何。禁止離婚。而夫妻間不和的現象。自非宗教的教令或國家的法律所可避免。於是有所謂別居制度。別居云者。即所謂食桌和寢床的分離。就是夫妻間的共同生活可以免除。不過夫妻間的名義則仍然存續。雙方都不許可再婚。這種制度。自然有着種種的弊害。因爲偶一不愼締結了不如意的婚姻。便永遠沒有方法救濟。且夫婦並不同居。又徒然保留着夫妻的身分。自不免引起姦通等等的罪惡。其後教會愈行墮落。表面上雖則還堅持禁止離婚的主義。而內部則另有教皇特許離婚的辦法。希望離婚的人。可以金錢運動教皇。以締結婚姻時有錯誤爲理由。宣告婚姻之無效。藉以達到離婚的目的。

近世歐美的法律。都還繼續保存着中世紀的別居制度。少數的國家——如意大利。西班牙及葡萄牙——且僅承認別居而不承認離婚。但多數國家則於承認離婚制度之外。同時還有着夫婦別居的制度。在同時承認別居和離婚的國家。又顯然的有着兩種型態。第一種是英美型的別居制度。只要有很簡單的事由便可達到別居的目的。但別居與離婚之間還有很大的距離。別居之後。如欲離婚。仍須經過判 決離婚的程序。第二種是大陸型的別居制度。離婚和別居的事由大致相同。程序的難易也相差無幾。不過別居之後。隨時可轉換爲離婚。這兩種制度都由於中世紀的影響。極力避離婚之名而取其實。不過在承認轉換這一點上。大陸型的別居制似乎較爲進步而已。但在最近的立法則百尺竿頭更進一步。往往以別居爲離婚的預備處分。一個過渡的階段。如一九二〇年的瑞典法。夫或妻於判決後一年或事實上別居後四年即可請求轉換一九二二年的丹麥法則爲判決別居後的一年半或事實上別居後四年。我認爲這是頗可注目的立法例。因爲離婚固然有着種種流弊。但在夫婦的感情破裂時却又是不可避免的現象。因此。以別的期間作爲緩衝。在這期間。如果雙方回想起已往的恩情。感覺到同居時的幸福。更意識到一時的感情的衝突不過是愛情的假死。那麼仍可由別居而同居。而離婚的悲劇即可倖免。反之。如果在別居時覺得更爲幸福。毫不感到對方在生活中的需要。那麼毫無愛情的兩性間自不若毅然分離。以免勉强敷衍維持的痛苦。在中國雖沒有承認這種別居制度。但我以爲在希望離婚的夫婦。不妨暫行別居。就雙方的愛情。加以試驗。因爲只有別離是男女愛情的最大試金石。

離婚是外科手術。在患病而必須割治時固然莫可奈何。但手術多少是有痛苦的。在施行之前。自須經過詳密的診視。別居便是賢明的醫師。它給你一個可靠的報告看你有無施行手術的必要。

（完）

丈夫的身體

（裕）

妻子對於丈夫的身體。當然是應 該加以注意的。但以前和現在的情形。就不同了。

向來的風尚和習慣。妻子大都依賴着 丈夫過活。丈夫又是家庭中 的生產者。所以那一個賢明的妻子對於丈夫的身體。不加以注意。以期她們的依 賴物可以長生不老免得家庭中發生 不幸的事故而使家庭的基礎。發生動搖趨於極端性的婦女。那末只顧在鏡 子裡注 意自己的健康和美觀。不管丈夫的身 體是怎樣。丈夫的精神是怎樣好在丈夫不 過是生利的牛馬。他能彀天天拿錢回來。就可以算是他已經盡責了。

這兩種情形。都不能在現代的社 會裏有牠們的存在價值。但我們並不提倡中庸之道。而應該說明 現代的妻子應該抱定的正確的思想和正當的態度。

第一。現代的妻子。不應該以丈夫 是依賴物。而應該認明丈夫是社會的一員。他 應該爲國家服務。他應該爲社會造福。所以他的 身體。應該康健强壯。而有飽滿的精神。

第二。丈夫一天到晚在外面服務。如果他 是一個事業心很重而努力奮鬥者。有時候他會忽略了 他自己身體的健康。他爲社會的努力。當 然是應該使牠的期限展長。這一點。就應該由做妻子的留意丈夫 的身體。用正當的方法。使他得到精神的調劑。或是借着食 物中的滋養促進他身體的健康。

第三。有許多做丈夫的。在公餘之暇。在外面找 尋意外的娛樂而是有損。無益 的。這時候。做妻子的就應該負起督促和勸告的責任。這種工作。最好是從積 極方面而隨着丈夫的性情而着手可以得 到較好的效果。至於方法方面。可以使家庭中 產生和諧的空氣。事實上在家庭有很多的消遣可以做。實在也沒有到外面 去尋樂的必要

第四。夫婦的情感。本來也是基於互相輔 助上面的。各人留意對方的身體。也未始不是互助之道呢。

女人及其他

（魯迂）

自己不是女人。和女人又沒有過什麼較多的接觸。自然談不到什麼經驗。而且又沒讀過什麼有關於女人的書籍。然而今天却又不知自愛。大胆地用『女人及其他』爲題目來寫這篇東西。在別人也許以爲這是多餘的事情。但在我自己却似乎有着想說的話。—閑話少說爲總算寫定了。還希望讀到的諸位。（女人和男人）與以指導和原諒。

以前。因 魯男君底 一篇文章。竟引起綺瑩女士底反感。把普天下的男人痛罵一陣。也許是魯男君說女人。是賤骨頭未免太過火一點。綺瑩女士底回罵自然不能說是過分。但天下的事情絕對不是如此簡單。你汚辱了我。我就回罵你。我底汚辱就算洗掉。而本是賤骨頭。現在就也不是賤骨頭了。我們討論一件問題。是在探求它底眞理。決不是吹上幾句罵上幾句。所可解決的事情。

女人固然有女人底長處。但也有她自己底缺點。頭一樣。虛榮心。女人就較男人爲甚。在同一家庭裏。女孩子底衣服就要較男孩子底爲華美。有的固然。是大人們底意思。但多半還是由於女孩子對於衣飾過於看重的緣故。在校中念書女孩子也較男孩子更看重了分數和名次。這雖是因爲愛好愛高心裡底衝動。其實男孩子又何嘗沒有同等的愛好愛高心理呢？這里也未始不有着虛榮心高矮程度的關係在着。

依賴心女人之有更甚的依賴心。是從我底小小的經驗中得來。在一些親戚朋友中。有許多是。和我年齡程度同等的兄弟姊妹。姊妹中求我給她們做功課—諸如算術。國文。日記圖畫等—的。就較兄弟們爲多。這是我自身經驗的事實。她們還提倡着自由獨立。然而她們却有着很甚的依賴心。也可說是依賴性。

過分的自尊心和潛在的自卑心。也是從我小小的生活裡體驗出來的。女人有着過分的自遜心尤以所謂新女性的知識分子爲甚。因爲這過分的自尊心。往往輕視男人。以傲慢的態度來對待男人。也許因此引起男人底反感。但殊不知這過分的自遜心底底裡。却潛在有自卑心。還記得前年春天。學校到東陵去旅行。在下午。我正從一個沒有 顯著小道的 土山下走。迎面也上來。兩個××女校底學 生。因既無顯 著的山道。又多小石子。所以很難走！她們牽着手上的也很吃力。看見我這樣子。和她們一樣。她們便相顧而笑了。很明顯的她們底心理覺得我是男人。不該像他們一樣吃力。不會想我和她們一樣所以才笑。在表面是輕視我。而其實却是潛在自卑心底無意的表顯。換句話說就是她們底心理覺得男人不當和。她們女人一樣當做。她們女人爲强才對。

女人底情感也太濃。同時理智太薄。有時反太因濃的情感把薄弱的理智埋沒淨盡。好哭和太多的眼淚。也許是情感太濃的緣故。

其次我們再談女人和求學。作事與出嫁。女人求學是應該的。但求學不是爲的到社會上作事。而是 爲求得正確的思想。和豐富的常識。女人應該做事。也必須做事。但做事不必一定跑到社會上去。家庭裡有許多重要的事情。等着極精明的女人去做。男人和女人有別也正如社會和家庭之有別。男人和女人間發生關係。也正社會和家庭間之發生關係。

在不景氣的今日。整個的世界都鬧着恐慌每一國家。都有着成千成萬的失業者。其中有男人也有女人但以男人佔最多數。這固由工商業不振興所致。但未嘗不是因有許多許多的女人佔去男人 應有的職 業的緣故。男人得不到充份的工作。但還要被女人佔去一大部份。如果說男人都回到家庭去。女人都到社會上來。這未始不是一個畸形。而且這也恐不能成爲純然的事實。

家庭有內外之分。必由男女而組成。男女結合是爲一體。這一體底實質就是家庭。由家庭而成社會。家庭底好壞與社會有聯繫的關係。女人在家庭工作。和男人到社會上工作是一樣。都是爲了各人。家庭。社會。國家和人類。所以女人在家庭裏做工作。也就是她們到社會上去工作。

男女結合爲一體。這一體底代表是家庭。一個完美的家庭必有內外兩方面。家庭美滿了以男人和女人就都得到光榮。所以男人底事業成功。是女人底光榮。而女人把家庭治理得十分完善。子女教育得十分適當。也就是男人底光榮。這是合作而不是依賴。我們無論男人和女人。都不該誤解才對。

最末談到關於女人出嫁的事情。有許多女人。爲的求學和作事。誤了她們底青春。等到出嫁時。便產生了美中不足的結果。我沒有親姊妹。但却有兩位表姊。她們都是知識份子二十幾歲才出嫁。對方家庭還好。但丈夫却都較她們大有七八歲。又都是續弦。一個先頭留下兩個孩子。一男一女。一個先頭留下一個女孩。可好。出嫁就作母親。但其生活如何也就可想而知了。一位表姊會傷心地說『我一天也不能穿件新衣服！』這不過是不良結果之中轉好的一個。更不好的還有許多。

如果說抱獨身主義。這是完善的辦法嗎？我敢說。一定不是！而且如果個個女人如此。那麼人類又將怎樣地延長下去呢？

再者按我所知道的。在世界古今的科學家。哲學家。文學家中。男人和女人的數目。不也成一個奇怪的比例嗎？這是值得我們 細加玩味 的一個事實。

女人底長處較缺點爲多。但女人自己和男人想來都知道。所以這里不再多說。

於雜地扯了一堆。還祈讀到的諸位原諒才好。

—禮拜五於營川—

弄蛇的女人

鄉村婦女的美容術

（君美）

鄉村婦女的經濟美容術。在這每年化妝品鉅大數字之下。我們覺得 有幾種是值 得介紹的。

婦女。每會因血液循環的不良。把面容顯露得異常蒼白與寬弛。甚至如貧血症一般。這類的人。在運動與多吃富有滋養性食物如菁菜之類以外。局部的治療法。鄉村婦女每用蘋果與蕎麥裝在瓶裝的。紹酒或燒酒之內。浸三五天以後。用紗布濾淨其渣滓晨起用棉花在臉上擦抹一過。一二月後。面色自然會由蒼白而變成紅潤。

其次。鄉村婦女每天在未修飾以前。總喜以絲瓜汁擦面。這樣衰老寬弛的皮膚上。據說立刻會顯示出 柔滑細嫩 的光彩來。

鄉村婦女。每好用豆腐漿滴在洗臉水中洗臉。不但能使肌膚白嫩。而且久用此法還能保持到老不衰與無縐紋。其簡單經濟。殆無過於此。蜂蜜。也是鄉村婦女所認爲不可缺的化裝品。尤其那些皮膚粗糙與發油光的女子。在每次洗臉以後。總得揉一二回。氣候寒冷乾燥的冬天。更可袪除種種凍瘡與皮膚折裂諸病。而且蜂蜜的芬芳馥郁。較香粉水。簡直有過之無不及。

時代的婦女們！我們固然能不假修飾。把有限時間。幹有用事業爲更可喜。但我們因修飾而使不盡金錢往外流的話。以上所述的鄉村女子簡捷而又輕而易舉的美容術。却不妨加以試驗一下。

千言萬語

在愛人或夫婦中間。如果有愛情。便沒有什麼怕老婆。怕丈夫之說。感情好。根本談不到怕不怕。不過彼此原諒讓着些而已。眞眞怕的夫婦。絕不會有愛情在裏面。

僅僅以兩個人的愛情來維持家庭。在事實上是絕對辦不到的。愛情。可以隨着年歲而消沉。無論是丈夫對妻子。妻子對丈夫。在愛情之內。應該有體貼。在不會體貼的夫婦。最容易發生誤會。有了體貼。便會了解對方的過失。然而體貼是最需要聰明和忍耐的。

從甘地運動到 尼赫魯（下）

甘地後更急進的領袖 英人在印的病沒法治

會因此引起社會的大變革、這是說甘地的民族運動、還帶有幾分安協性、他却是單純的社會主義者、這幾年以來、他尾隨於甘地之後、取得領袖地位、而一旦得手之後、他馬上變更甘地過去的政策、他所發表的『人權宣言』、居然獲得甘地的贊助、這項宣言、是根據社會主義的理論、何以甘地不惜予以遷就呢這由於解放印度、是兩人共同的出發點、然而他們所運用的手段、却有一道不能通過的鴻溝、甘地深信社會之進步應採取『循序而進』的姿式、而尼赫魯却認爲有煽動革命之必要、甘地對於有產階級、以爲置之於正當監督之下、並無予以毀滅之必要、而尼赫魯却把這話當做陳腐過時之論、甘地之『政教混合』、也是尼赫魯所反對的、他說這種攪亂不淸的政策、可以減殺革命的情緒、有些反對尼赫魯的、認爲他是印度社會主義的領袖、而大會黨黨員之大多數、却抱着憎惡社會主義的態度、當然、大會黨將來還有更進的發展印度大衆、仍站在保守陣線、（全世界農人都是比較守舊的）若干印度農民、還把一切身受的痛苦歸之於冥冥中不可知之命運、而不願以鬥爭方式解除之、尼赫魯所提倡的『社會主義共和國』是要建築於工農聯合之上、可是這個組織、工人必凌駕農人之上、理由是工人糜結於城市、占有近水樓台的優勢、而農人散布鄉間、自不能與之抗衡、然而印度人口、百分之九十爲農民、印度在任何政體之下、不得農人的助力、是不容易脫穎而出的、因此、一般人認爲印度並非社會主義 的理想國、

總之、甘地與尼赫魯不同的地方、一個把眼光投射於農人生活、一個比較的注重都市、而解放印度的目標、他們却站在同一戰線上、（完）

世界珍聞及其他

希特勒每日眞忙！ 來信二千餘封 謁者百五十人

柏林電云、據德國內閣最近發表之消息、謂希特勒總理、每日收到之信件、平均自一千至兩千封、而每日訪謁希氏者則有一百廿五人、至一百五十人、故希氏勢必不能完全躬親處理、除特殊重要者外皆由 內閣爲 之代勞云、

羅馬尼亞王弟 情史別紀

英前王愛德華八世、與辛博生夫人的一重公案、才告解決緊跟着、羅馬尼亞、又出了一位爲了婦人、而敝屣尊榮的王弟、這眞可以說得是無獨有偶了、關於羅國王弟尼古拉斯親王、被黜廢爲平民的梗概、已見本報、尼古拉斯、是於一九〇三年、八月十八日、生於辛納亞城、係前王凡廷南特、及現尙健在的瑪麗王后之次子、亦即今王加羅爾二世之弟、於十三歲時、便赴英國泰姆士河旁的愛登城肄業、所以他是羅國王室之中、最精英諳者、當他在英國留學時、因其態度軒昂、并愛好運動、頗受社會人士的重視、他最愛拳擊、會因此而爲人擊破鼻子、一九二五年、學成歸國後、努力於慈幼事業、對於童子軍、青年會等極感興趣、會在加伯西安斯市創一模範兒童營、以供各級兒童的憩息遊玩、

今王加羅爾二世、從前也曾爲了婚姻問題、和家庭鬧翻了臉、流寓於外國若干年、所以當前王凡廷南特、於一九二七年七月實鶴時、今王尙滯留於法、於是國內便組了一個三人攝政團、以代行君主的職權、那時、尼古拉斯、便是這三人之一、後來一直到一九三〇年六月六日、今王回國踐祚、才卸却處理政之責、在他攝政時期中、常對於國內的政治爭執表示不滿、所以他常和爲政黨所包圍、而拒絕太子回國的母后、抱着反對的態度、而主張召回其兄、承襲王位、所以當今王當今回國之後、他會與其兄、合作數月、排除了不少政治上的阻障與困難、所以當時便由其兄、委以全國軍隊的總監之職、而晉級爲少將、

他們兄弟倆和洽的感情、至一九三一年、是發生了裂痕、因爲羅國的憲法、是王室中人不能與平民聯姻的、而尼古拉斯、却偏於該年的十一月間、秘密地與俄國美婦人賽維魯夫人結婚、（賽維魯是俄國的一位外交人員、）在結婚之前、尼古拉斯、秘密地前往鄉間的一個小村中、由一位牧師給證婚、過了幾天、這個消息外露羅國宮廷法院、便宣佈其結婚無效、而發給結婚准許證的市長、竟也因之而被斥革、但尼古拉斯、却並不因此而放棄其愛人、於是更被判決着拘禁二月、不過這個判決、是未曾執

英屬索馬利蘭 阿國民流亡圖 紛紛越界日有千人

非洲培比拉電、阿比西尼亞之人民現紛紛越過邊界、逃入英屬索馬利蘭境內、一每日越邊者、共有男女及兒童千餘人、預料尙有大批接踵而至、所到之難民、受傷者頗多、內有酋長兩人、若輩所攜軍械、均已繳出、連日有三引擎加浦羅尼式之軍用飛機一架、翱翔波拉瑪天空、偵察難民蹤跡、按波拉瑪乃在邊界、英國方面據報、通至邊界之各道路充滿避難阿人、邊界阿竟方面有鎗砲聲甚厲、英國方面現正進行救濟計劃、

埃及古國又發現古墓 耶誕前四千五百年時埋葬

開羅電、離此處西南十四英里之埃及村名薩卡拉者、距尼羅河極近、其間以三角塔及古墓著稱、最近該地考古學者、復有驚人之發現、某古墓中忽發現一墓室、四壁有美麗油畫、及鳥獸形狀、狩獵情形之浮雕、內復有石棺及一古屍、該屍爲約耶誕前四千五百年時一富豪地主之姪名、第米德之遺體、此項重要發現、係搜掘二十年之結果、發掘者名海桑、在最近忽在墓道一假門之後、尋得一十六碼寬之隱道、遂通第米德之墓室、該墓前在古代曾被盜一次、因第米特之遺體已被移置地上也、

英皇家更易 大膳夫

倫敦電云、人之趣味生活之不同、猶各如其面、國王亦人也、故其趣味生活之殊異、乃屬當然之理、夫同胞兄弟、嗜惡猶各不同、况其他乎、即以遜皇愛德華第八、與新皇喬治第六言之、飲食上之趣味、大不相同、因此、去年十月應愛德華羅召就任大膳頭之魯哥路氏、已於三月三十一日乞休、四月一日遂新任 普巴爾氏爲大膳頭、蓋魯哥路 氏與普巴爾氏、均係法人、且均係不辱法國精 緻酒席名字 之大廚師、惟普氏昔曾奉侍先皇喬治第五、爲大膳頭、歷有年所、頗受先皇之恩遇、意者新皇此舉、殆紫念父皇御極當時之酒席乎、從而繼加冕典禮而舉行之大晚餐會、普巴爾當榮任爲首席廚師、

亂離十載重逢故土 于右任筵欵車夫

齊玉銘圍城之役忠義可嘉

上海函云、民十五年春、于右任奔走解西安城圍、繞道萬里、經日蘇轉至庫倫、乘汽車南下、迨入內蒙境、至黑孜堂爲亂兵掠劫、從者均散、獨一汽車夫齊玉銘、與于共生死、而不肯離去、後竟開車突圍出險、遇馮玉祥、相偕至五原、相別十載、齊尙於日前來滬謁于、于不忘故舊、特於十九日午設席歡宴玉銘、以叙久別、並邀田昆山歲莊等二十餘人作陪聞齊即日離滬返回西安、

王正廷博士講演 廿五年後的中國

上海函云、尙未赴任的中國駐美大使王正廷博士、於本月九日、在上海 美國大學俱樂部、演說『二十 五年 後的中國、』博士爲美國耶魯大學、一九一〇年的畢業生、更爲外交界名人、所以這次演說、吸引了不少的聽衆、無不表示滿意、

博士首先叙述一九一一年的革命、（按即辛亥革命、）對於滿淸統治中國以來、在政治實業以及思想等各方面的劇烈變動、茲且不論、因得國際貿易之助、而形成的大都市、如上海香港廣州等地、而以無錫及寧波(博士的故鄕、)爲例、今日的無錫、由於自己的努力、已具有工廠的烟突一百餘、這就足以證明其繁榮的進步、而同時、這種情形、在無錫是如此、在國內其 他各地、也 何獨不然、

博士對於昔日開科取士用的八股文章、深惡痛嫉、因爲在這種制度之下、中國的優秀份子、都把研究的範圍、限制到了歷史文章及詩賦等裏面去、科學家、醫學家、工程學家、都沒有了爲人類造福的機會、不拘甚麽、凡是新的、均在被拒之列、所敎育的、都是古聖的思想、古聖的遺言、以及古聖的生活、直等到革命成功之後、新的敎育才被採用、

別一個進步的證明、可以新的市政爲例、寬廣的街道、電燈、自來水、以及一切衞生的設備、都是新的市政設施、昔日、我(博士自稱)、回歸故鄕時、常感着不滿、希望有較佳的市政設施、而在今日、已是有着優良的街道、電燈、及鐵橋等等了、再如上海、在若干年前、汽車僅能開行至租界邊區爲止、現在在江灣那邊、是有不少比租界更好的街道了、

最重要的、是國人團結一致的新意識、在西安事件發生時、充分地表現了出來、在西安事件之前、國內尙有若干人士、將於蔣介石將軍的若干主張、未能贊同、但在不幸事件發生之後、各方面、都一致的擁護着領袖、這個、可說是一個非常的成功、

博士嗣作未來的預測、他說、他希望在一九六一年時、中國將有無數的公路、與鐵路和巴黎聯繫着直接的交通、那時的公路、自然都是光滑、寬廣、而美麗、將如美國的公路那模樣、而不像今日中國一般公路那麽的構築粗率、在中國現有的公路、十一萬公里、自然在建築方面、是不能使人滿意的、不過這也是有計畫的、其計畫、是先築廉價的公路、供公衆利用、以免因造價過高、而阻止着公路的建築、待利用公路的人日多、財源日盛、於是再利用其收穫、而建築優良的新公路、

公路日益擴充、密集着的人口、可因而逐漸分佈而移殖到未會開發的富源、如雲南四川等等 所在去、不過我們的目的、並不是想去攫取他人的財產我們就不過是去開發我們的後園而已、

最後博士稱、在一九六一年時、中國將有一個强大的軍力、像別國所有的軍力、一樣的强大在中國的革命時期中上海駐軍、第四日之力、尙未能擊沉一艘舊之軍艦、這種情形、與今日中國最佳的軍隊的戰鬥力相較、中國軍力的進步之速、已是十分可驚了、在紀律與軍容等各方面而應來、今日中國的軍隊和從前已不可同日而語了

不過在一九六一年時、中國的軍力不拘强到怎樣程度、決不藉口 昔日曾爲宗 主國的關係、而侵入緬甸、印度、西貢、或西比里亞等地的、中國的歷史、足以證明着中國並不是一個侵略的國家、中國的發展、是以國防戰爭爲限的、我們的惟一出路、便是力求發展、這也就是美國人、對於美國、所努力的同樣的事業、

（上圖王博士）

強力殺菌內服治淋劑

米亞可諾爾

本藥爲治很治困難之淋病　效果迅速而且確實、蓋藥中以最新强殺菌藥爲配劑、服用之後、僅不出數小時、尿水便帶青色、毫無遺憾地發揮殺菌利尿、同時促膿汁分泌、鎮痛麻痺之必須條件等、在簡短之時日內、能使局部發赤、腫張、疼痛、膿汁血尿等症、盡見消散、而連續服用、亦不發生胃腸障害及其他副作用、可以確言、即局部及體內移行菌、亦克完全奏效、

藥價　七回 包 壹圓　四十二回 包 五圓　十五回 包 二圓　六十三回 包 七圓　二十四回 包 三圓　九十六回 包 十圓

各藥房均有經售貨罄之際祈直接訂購爲荷

總經售 **木村商行** 奉天加茂町一六 電二-三四六五

代理店 洮南隆興中央大街 永和堂藥房　熱河省 圍場縣 基田大藥房

梅毒淋病死裏逃生

余係農人焉能宿娼在三年前不知因何染患淋病急秘調治誤服截藥又變梅毒筋骨疼痛滿身起瘡臥床不起纏綿數月餘嗣家至戚介紹在奉天大西門裏瀋陽縣胡同□世藥房醫治月餘即行痊愈活命之恩再世難忘並該號確切証明係傳染所得望鄉咸親友勿要見笑是幸特此聲明籍鳴謝悃

奉天城南高力屯 董萬庫 啓

盛京時報撫順分社啓事

敬啓者各閱戶每月報費自今後起概由專員持有本分社正式收據按戶收取報差專負送報之責不能代收報費祈各界注意爲荷

如何抵禦春寒

身體虛弱則易傷風咳嗽，尤以春季爲甚。若日服「帕勒托」則能助成抵抗禦春寒之力。患傷風者服之，足以減輕咳嗽，漸復康健。未患之人服之，則能補血强身。增勁長力。

帕勒托

請認明「帕勒托」字樣及鹿頭商標

備有詳細說明書列舉「帕勒托」種種用途承索卽奉

總經理 哈爾濱 奉天 大連 英商祥茂洋行

各大藥房 均有出售

(9) PALATOL

大連賽馬 雨天順延

春季賽馬 四月 廿八日(水) 廿九日(祝) 五月 一日(土) 二日(日) 三日(月) 四日(火) 八日(土) 九日(日)

附帶贈彩入場票 金壹圓每天開彩

社團法人 大連競馬俱樂部 電話③三八四番

調味精粉 **味之素**

苦林牙粉

香味濃爽 質料細勻 性能殺菌 不傷牙磁

備荷社會 莫大讚許 未用諸君 盍來購試

苦林牙膏

總製造批發 大阪 純美堂商會

滿洲總經售 (牙粉) 奉天 苦林公司

日立柱上變壓器

價格低廉・納期迅速 構造堅牢・性能卓越

日立製作所 大連・新京・奉天

雙層麝香化積膏

適應症 筋骨疼痛 胃脘腹痛 婦女血痺 四肢麻木 五積六聚 經血不調 腰腿背痛 多年痞塊 血積白帶 風寒濕痺 腎寒疝氣 久不孕育

每份壹元

本城外埠藥店均有代售招請各地代理酬勞從優歡迎外埠函購不加郵費

總發行 奉天鐘樓南 德潤堂藥局

風行卅餘年

廣生行出品

各地百貨商店均有發售

大連特刊

第一四四號
盛京時報大連支社
大連市榮町二番地
電話三一九六五番

庸醫殺人不用刀 偽藥更能要人命
市內近來偽葯又多 西警察署決再取締

醫葯之道、關係民命至重且大、是以為民父母官者、獨對於醫葯之取締上、那是絲毫不容忽略、因為偶或失於檢點、直不啻手刄了斯民、然則何以會這等厲害、原來庸醫殺人不用刀、而偽葯誤人、也足以因此喪生、所以為民父母者、如果誠意顧惜民命、根本策就在於取締庸醫偽葯、現在的大連市、庸醫雖不敢謂為全無、可是比諸以往、總應該能少的多因為近幾年來、當局對於醫生的考驗、非常嚴厲、即平日的取締、也是步步加緊、只要是個舖戶裡邊的坐堂先生、那一定都經過數度考試、縱使不能治病、却也不至於動輒殺人、此外再就是行商式的流動大夫目下這種大夫、市內仍然常見不時的要出入於各小賣所、及各澡堂子、手中提的是葯箱、嘴裡不住聲的、喊着專治某種病症、至於眞能治病乎否、這是人人知道的、誰也不肯大上其當、再說凡是能到洗澡堂子大烟館的人們、就是有病在身也不至於有大病、時運辦法、或者也有治好了的、不過經他們的手、究竟難保不生危險、一旦下錯了手、被治病的倘或有些意外、恐怕再找這位流動大夫、是不容易的、因此當局對於他們、仍在取締的例子裡、既經如此的詳細辦法、市內庸醫、那是不很容易存在的、可是醫生之外、又有許多偽葯可畏、大連各警察署、對此是要時加取締的、本來成葯、這種東西、很不容易對症的、一不合適就將發生危險、再說市內各葯舖裡、所代理的葯品、眞是不可數計、經過當局化驗有効、固然可以販賣、而人民買去服用、也不至於受害、但是漁目混珠、不問此葯的性質如何、更不會經當局化驗立案、光照着說明書上、賣給患者服用、這實在危險萬分、前者西崗子警察、曾經嚴加取締一次那時如某大葯房等、均有許多不會許可的葯品、私行販賣、更有一種毒葯、人服後全身水腫、當時各受處分、自那次取締以後、市內很乾淨了不少的時日、無奈時過景遷、現在漸漸的又鬧起來、總而言之、奸商利徒是不能消滅盡的、既不能消滅乾盡、只要有利可圖、他們不知道什麼是違法所以別的能為沒有、就專會泡製幾丸假藥、美其名字、誇其効用、自然就有人送錢鈔來、此所以市內的偽藥、永不會淸盡也、現在小崗子警署、又鑑及此弊刻已準備調査中、倘或發現偽藥、決計徹底懲處、一般賣假藥的、目下均在無計可施中云

禍水可怕
但聽喊聲崔雅如 不由想起李阿芳 雅如依然風流 阿芳坐獄為誰

前些日子的大連市、不住下的光鬧搶案、不但治安負責的各當局、大感不安、就是商民各戶、也是驚慌萬狀、不知怎樣的防範才好、但近幾日來、却漸漸的平穩下去、雖然已出的搶案、不會完全破獲、只求從今往後、不再繼續的鬧亂子也就大家求之不得了、現在回想、每當一個搶案發生、市面上一定要傳說一氣、必須過去些時日、才能忘掉、唯有增盛當被搶的那一案、現在雖然已經過去將近一月之久、可是時時刻刻、仍然讓人不會忘掉、這是什麼原因呢、原來增盛當那一案、主角雖已下獄、而副角却是依然故我、仍在最熱鬧的小賣所中、招待為生、但聽有人叫一聲崔雅如、自然會叫可怕、

你想起了搶增盛當的李阿芳、說起李阿芳、實在也有可憐的地方、李阿芳在前幾年、曾在大連住了不少的年頭、他是有手藝在身的青年人、而且手藝又不錯、賺錢也不在少數不料年青的人兒、性子不定、有錢就會添毛病、花天酒地大幹之後、乾淨落個阿片烟癮、在大連既難存身、又去到新京活動、也是李阿芳的氣數該盡、為什麼那等巧、正合適就會遇上了崔雅如、而且他和崔雅如一見傾心、誰也捨不得誰李阿芳禁不得烟色兩纏、工作方面、那早已談不到的、兩口之家、本就不容易空手養活、何況他倆都是大烟鬼呢、新京不能過活、只得再來大連、按說來連之後、雅如依舊當招待日收三兩圓錢、本够二人生活之用、為什麼李阿芳必要行搶呢、這不用說、光指着雅如來費用、這在阿芳是不忍的、或者雅如沒有好對待、阿芳萬不得已、只有最後這一搶、以對雅如表表眞心、所以搶也搶了、仍舊沒弄到錢、別無辦法只有拖着雅如以跑了之、不想偏又被獲、双双押在拘留場、雅如究竟是一女流、搶案她是無干係的、阿芳去坐大獄、她現在依舊幹她風流生活、此時阿芳是怎樣的情形、雅如那裏還能顧及、依然生張熟李、幹得熱鬧、將來誰敢保、不有第二個李阿芳、嗚呼險矣、禍水

匪警頻仍聲中 檢舉無業遊民
西警察署確保治安

市內搶案頻仍、人心恐慌、而保安有責的四警察署、日來對於破案捉賊、可說是手忙脚亂、寢食不安、無奈匪人幹得乖巧非常、每作一案、絲毫不着痕跡、警察方面、雖然費盡心機、但對於搜査上、直到目下、依然不得端倪、偏偏當此嚴重時期、又有一份不堪丈夫、苛待的婆娘、本將金錢正當用掉、她却要虛報一聲、說是被搶、更有善於同情的隣里、公然出首為她偽証、這樣一下、無故的又把警察當局、亂忙一天、及至原尾的明白了却也無可如何、只有書歸正傳、還是拿賊的要緊、但幾多的時日、已經空空的過去、難道這夥賊人果然上天入地了不成、如若不能、則自然離不了大連一隅、不過這賊過於機警、非想特別的法子、恐怕不易到手的、現在小崗子警察署、已竟得到了一種徹底的辦法、就是分令管內各派出所、對於各該所的管區內、凡是無職不良可疑的居民、要一致的檢舉一次、一可以澄淸良莠、更可以藉此、就中査出眞正的匪犯、原因凡是一個人、一定要有營生、而後才能衣食不缺、若彼遊手好閑者流、上下無依靠、隻身一個人、旣無職業、又無積蓄、但他衣食住三大事件、件件不缺、這就太可疑了、大概凡是此等居民、今次一定要被檢舉或者這樣一辦之後、果然能在許多遊民中、得到匪人賊犯那不過去的許多積案、不愁不破的、又聞小崗子警察署、一度檢舉之下、而其他三警察署亦將相繼檢舉云

營娼窰儘够損德 傷天害理又販人
周家姊妹形跡可疑 水上衙門抽根調査

金融奇緊、物價暴騰、大連市受的影響、自然不在小處、所以凡百行業、都不容易維持、就中一般幹娼窰的、尤其是不堪已極、因為嫖娼不是吃飯、嫖也可、不嫖也未嘗不可、請問在這種年頭、誰還有那些個閑錢、以故娼窰營業、較其他尤其難堪、為龜頭鴇母的、近來莫不憂形於色、簡直就是沒有法子可想、但是這也不能一概而論、原來當龜頭當鴇母的也分為有人心和沒長人心的兩種、在那有人心的、遇到此等艱苦之年、當然坐以待機而外別無什麼辦法、雖然娼窰不是正當營業、可是他們也會說過此儘也就够缺德的、在這以外絕對不肯再幹傷天害理的事、可是在那沒有人心的龜頭鴇母們、他們却又有一種想法、他們想的是、反正幹上了窰子、在窰子以外、沒有不可作的事、只要能弄得大洋到手、因為有橫財的也有凡是大發橫財的因他都有一種副業、娼窰即使之賺錢、副業所得的厚利、那是很足以包拉得住的、至於副業都是什麼呢、那要因人而異的、現在提出一種最普通的、就是販人的生意、原來販人的營業不必然要人販子來幹、人販子販來的人、仍要賣到娼家、那末何如直截了當、由龜頭鴇母們兼任之、有些龜頭正是有鑑及此、一面開設一處明娼、作為本營、一面東跑西奔、從事販人的工作、此所以大發橫財、西崗遊廓中、有名龜頭劉某、現在正是兩種營生兼而理之、所以他獨發大財、外人不得其詳、或者還以為經事呢、奈天長平丸入港時、劉某又販來美人二名、都是姿容秀麗的青年少婦、不想未待上陸、已被水上署檢査出來、看這兩個妮子形跡有些可疑、立時帶到水署調査、果然言語支吾、不說實話、所供述之大概情形兩名之中、一名叫周紫英、一名叫周紫娟原是姊妹二人、在上海因為父母双亡、遂由上海、去到天津、當在天津日界裕德堂鳳仙班裡當妓女、現在為去新京營業、所以路過大連云云、但此等供述、許多地方可疑、水上警署為愼重將事、目下猶在調査中、

亂倫一幕
孀侄戀姦已八載 現在又要變卦 是否實有其事 虧她說得出口

大連市外石道街、北廓五區五十番地、住戶王永亭、原籍山東省招遠縣人、王永亭是一農夫、在石道街賃地種菜為業有妻李氏、及長女雲子、長男雲生、一家四口、都依賴菜生活、但王永亭來連、已經八九年之久、這許多年之間、他夫婦並無不和不睦之說、及至近來、忽然有些反目、更受了金融緊迫的影響、生活維持、大費周折、因此夫婦之間、益加不時口角、而且其妻李氏、人前背後常有半吞半吐、話頭好像她有無可說出之苦衷似的忽然在大前天早起、王永亭方欲外出工作、被李氏一把扯住、說聲你且慢走、當初旣受了你的騙、現在又要騙個第二回那是萬辦不到的、今天若不說個靑紅皂白、休想再往前過、王永亭經此一鬧、不覺無名、火高起三丈、夫婦相對口角一氣正在無可解脫、將要動武的當兒、近隣怕他們鬧出意外、這才大家齊上前、一陣拉開、王永亭還以為有人勸解、夫人不至於不罷休的、誰料王永亭人才出去、李氏隨後也隻身外出但她並未追逐王永亭去找使打原來李氏一個人、直投大連警察署而去、到在大堂、眞把王永亭控告、她的理由、大致如下、

李氏自幼、許配於同鄉人王某為妻、丈夫係皮匠手藝、向在北滿哈爾濱作事、娶過李氏之後、不到一年的工夫、王某又去哈爾濱、不定三年五載、才能回家一次、李氏因為正當青春年華、性的要求、最為緊要、王某很遠的年月、不回家來、李氏因為守不住的、這才和王某族姪、王永亭成姦、最初不用說的、卿卿我我、如漆投膠、想不到天不容人、竟叫李氏結上私胎、看着就要露醜李氏無可奈何、與王永亭作一晝夜之商量、商量結果、只有同逃一策為上、說逃便逃這才携手來到大連、到連之後就在前記石道街、賃地種菜生活、此係八年前的事情、現在八歲的長女雲子、就是由山東帶來的私胎所生、不上二年的工夫、又生一子、就是現在的長男雲生、年已六歲、因為有了子女、李氏和王永亭、絕沒人知道他二人的私合情形、但近幾年、因為年頭太不活動種菜維持一家、是不容易的、而且王永亭的心地、比前也大有改變、動不動還要打打罵罵李氏思前想後、很有些後悔起來、無奈、已竟失足、只有對付過罷、誰想近幾月間、王永亭眞要喪良、據李氏之覺査、王永亭有將置李氏於死地之計劃、李氏處此時期欲回前夫家、是辦不到的、即使要回娘家、也是無人肯收留的、對付着再和王永亭過活、又怕王永亭眞加謀害、所謂上天無路、入地無門、萬不得已、才來到大衙門告狀、務祈代小民設法、保住大小生命云云、大連警察署據一因眞相不明、又見李氏言語之間、多有可疑的地方、是眞是假、一概不知、故着該管派出所、詳為調査、從實具報云

玉紅妓一往情深
熱客偏是窮措大 脫籍不得日坐愁城 龜鴇白眼服毒喪生

烟花柳巷中、未必都是些個賤骨肉、而高閣深閨裡、也未必不藏的是養漢精、所以風月場中、雖不是用情之地、但也因人而異、若妓女玉紅者、雖然失身於娼家、但其純潔之眞情、正是出於汚泥而不染、其熱客李某、亦自情深、無奈經濟逼人、甚於一切、妙手空空有願難償、所謂不自由勿寧死玉紅服毒、良有以也、査玉紅妓、原籍是山東省人、年方一十九歲、性旣爽直、而又富於情感、但紅顏薄命、今古皆然、玉紅自幼無父母、依其叔伯等人、以至長成、也是她意志薄弱、有情錯用、展轉之下、終於落到娼窰裡、及至來到大連以巨額的押賬、押在西崗子財神街四等娼窰四號為妓、玉紅至此、已飽經人間之苦、雖然猶是為娼、但暗暗之中、始終留神可靠的人物、以資將來一身有所寄託、在最幾月來、偶然結識一客李某、人格性情莫不相當、玉紅對之、簡直就如親夫、無奈李某過於貧寒、而玉紅又有巨額押賬、每逢談到將來大事、惟有双双對泣而已、最近以來、玉紅因過戀李某、營業上當然大有影響、龜兒鴇母、見她無意營業、焉有不加白眼之理、因此玉紅越感人生乏味、而且李某雖然可靠但無奈他是個窮措大、分文莫名、贖身脫籍、簡直不如作夢正在日日愁苦之中、偏這日李某又來尋歡、一宿無話、第二天李某臨去時、玉紅握手送別大有不忍割捨之勢、揮淚一別之後、玉紅益無聊賴、乘人不備、暗吞嗎啡許多、到在毒性大發、呻吟不堪的當兒、鴇母方始發見、但此時毒已散漫挽救不及、遂爾香消玉殞、一縷冤魂、直奔離恨天去云、

譚岐山君 令弟婚禮 在奉天舉行

大連滿洲報編輯次長、譚岐山先生三令弟、譚世傑君、現供職於奉天民聲晚報、青年英俊、精明有為、舊曆三月十八日、為該世傑君結婚佳期、禮堂定在奉天商埠地鹿鳴春菜館開譚府在連親友、屆期均將往賀云、

海水暴長 鹽田房屋損失

【普蘭店】本埠日前四月十六日、傍晚狂風驟雪、海潮暴長、致將鹽業會社西海灘、所有之鹽田、全部浸水、損害甚鉅、鹽場被冲壞亦頗重、所有臨海相近之房屋、亦多浸水倒塌者甚衆、誠屬天災不可預防云、

烏越技師 死體發見

【新京】去職忘年會以來突然行踪不明之哈爾濱鐵路局營繕處技師鳥越早雄氏(當時四十一歲)迨經當局拚命搜査、仍不知去向、且死生難測、前十九日晨、馬家口練兵場一隅斬壕內、忽發現日人死屍一名、當由日領警田村司法主任及關係者、並鳥越氏友人前往檢看、結果果係鳥越氏、且似絞殺者前經解剖檢驗、結果確是被殺、當局對此殺人事件、已開始搜査犯人中云、

青訓學生 行開學禮

【佳木斯】滿洲帝國協和會三江省事務局、與樺川縣公署主催創設青年訓練所一切規章訓練使命、已見前報、第一次訓練青年學生四十名、已由各保甲遴送足額、為重訓練前途當於十五日、舉行開學典禮、所址設於協和會舊址、是日參加典禮者、有河內總務廳長、趙民政廳長、朱司令官、麟教育科長、關參謀長、李縣長、川瀨參事官、松古中佐、福田大尉等十數人、而朱司令官、及河內廳長、並致誠懇之訓詞定於次日依章受訓云、

今年植樹成績
用樹苗達二千三百萬株

【新京】康德四年第四屆綠化運動、諸見飛躍的發達、其中顯著者有左列諸點、

一、樹數之增加

去年由滿鐵購買或由朝鮮贈送之赤松、朝鮮松等樹苗每年約達百五十萬株全部須與全滿栽植之、然其中多半係記念會植樹之程度、開本年自省、縣林務署等各苗圃之完成、同時由各苗圃中採苗頒配者省苗圃五百萬株、縣苗圃一千五百萬株、林務署苗圃一百萬株、此外再加由中央配給之二百萬株、於是本年度配給之數目、一躍達二千三百萬株、以此觀之、現在之植樹業自記念植樹直向農村備林之造成以及其他實利方面傾注全力、

一、協和會之協力

協和會在全滿到處均有分會、且以全國民所編成之團體、是以協和會之積極協力、其綠化運動自可名實收效、

一、技術之上向

視諸過去三年間之實績可知植樹之技術大有進步至於植樹之時期已往均以植樹節當日為期全滿一齊執行、惟本年只因氣候之關係約定一個月之期間現在全滿業經完了過半數之植樹云、

以植樹節為中心之全滿綠化運動、其目的決將滿洲荒廢之禿山僻地、使成綠化、以資農村之用材、都市之美化、以及防風、護岸、衛生、治水等之功用、蓋此綠化運動、前以康德元年帝制實施紀念為第一次、本年已屆第四次、在過去三年間、曾經政府配置於全滿之赤松、朝鮮松等樹苗、約達四百五十萬株、本年一躍將逾二千萬株、今觀綠化運動大有入於軌道之勢、以此并可見已往三年間上自政府下至各機關之苦心調劑不謂無功、查綠化運動之最顯著者首推撫順各山上之植林、自其成長之後、河水始終平均、激流滾砂立見減少、當昨歲岸林務司長視察該地時、臨近村民對於司長致辭以為有林可免水患云、

請留空盒

金磚牌

每小盒十個換本牌香烟一滿盒
每小盒廿五個換美人画片一張
每小盒陸拾個換四季画片一套（共四張）
（即十五個空盒換一張）

EVSS

全國药房 全球醫師 一致推崇專治氣喘唯一良药

德國 忽蘇爾 氣喘藥

均有出售 去年在德國境內曾行銷一千萬盒以上

分銷處○瀋陽中街路北○中法大药房

治療 氣喘，哮病，氣急，呼吸困難，新舊咳嗽○枯草熱○慢性支氣管炎○痙攣性或搐搦性咳嗽○各種心臟病○感冒○神經痛○頭痛等症○服之奏效迅速神驗無比！

如需哮喘病除根詳細說明書函索即寄

中國獨家總經理 華商履濔而藥行 上海九江路一百五十號洋房

最高權威之內服治淋劑

淋病！！

可誇耀於治淋界的銀內服劑之權威!!!

從前稱淋病爲不治之症者乃因罹病之際、應用可疑的賣藥或外用局部藥（注入藥洗滌藥）等姑息手段醫治、結果致疾病移於難症或極惡性病故耳、苟能選擇適當之治療法、毅力不移、繼續醫治、疾病全愈、自屬易事、
原夫『保樂爾』一藥、係應川日本京都帝國大學化學研究所完成世界大發明的『特許金屬俄爾科納蘇爾製法』、製成『銀俄爾科納蘇爾聖達爾油』、更於該研究所內、嚴重製成本藥、是藥也、有主劑銀與溶媒白檀油之特異性、殺菌、消炎、防腐、收斂作用、因强力且膠漿狀態特有之普勞恩運動、富於深達滲透性、可將使用上不舒服、不便利、痛苦、〃由外部局部治療結果、致淋菌有內攻之危險〃〃因連服單一的內服藥發生胃腸障害之副作用〃、等從前治淋藥諸種不完備之缺點、完全除去、爲最理想之內服治淋藥、遂握斯界之最高權威、故自發賣以來、俄然君臨於治淋界、博得一般患者、及中外名醫齊口稱讚、是亦當然的歸宿、
凡苦腦急慢性淋病者、服用本藥、掃除不安、乃最賢明之方法、因是、力倡本藥『保樂爾』、與一般市販治淋藥、自異其選之點、謹向世人推奬焉、

日本醫藥學界之最高峰
京都帝國大學化學研究所發明

各地著名藥店及百貨店藥品部均有出售惠顧諸君請指名「保樂爾」以免誤得異物倘遇一時缺貨 ...

特許

保樂爾（パロール）

奉贈文獻 片山博士、楨尾博士兩先生實驗報告書謹索免費奉送

代售處 大連市浪速町 日本賣藥株式會社
新京市朝日通 新京藥品株式會社

總批發處 大木合名會社 東京市神田區鍛冶町大通 大阪市東區淡路町一丁目

己所疼愛的愛兒們 欲其保有潑溂健壯的體格
千萬莫怠忽 害兒童所有健康的蛔虫之驅除

絕無危險性·最可放心服用的
驅除蛔蟲靈藥

滅痡寧錠

面黃肌瘦。腸腹時痛
發熱瀉痢。頭痛暈眩
記憶日壞。學業退步
睡眠不安。羊瘋抽筋

大凡兒童無因無故突然發生原因不明之上記病狀者。其十分之九即斷定其多爲蛔虫作梗所致成。亦無不可者。又據關東廳及滿鐵各地衛生機關歷年調查之結果。謂我滿洲國人百人中有虫者竟達九十九名之多云。且其寄生人體中。傷害兒童之健康。侵犯智能之發育。以成種々疾病之原因。而從根本覆滅兒童之健康家庭之幸福者也。所以爲疼愛的兒女之健康家庭幸福計。蛔虫之驅除撲滅實爲刻不容緩之最大急務也。普通一般人多半使用『山道年』及痡積糖等。效雖不謂全無。毒害作用堪虞。以及種々副作用等。而『滅痡寧』則絕無是虞以及副作用等。故爲中外各地醫院各小學校各團體一致推奬賞用。莫不爭相購服。以成中外唯一無二世界獨一無雙的驅除蛔虫特效靈藥也。

另備「蛔虫殺滅法」等詳細說明書函索即奉寄

特長
一、驅蛔効力特大無比。驅蛔率在百分之九十五以上
二、完全除去草藥腥臭。病者容易服用
三、無服用過多或連續服用均無飲食不進惡心嘔吐或毒害身體之副作用等
四、効力遠勝「山道年」凡用「山道年」無効者。改用本品。莫不藥到病立去
五、不必併用瀉藥亦能達除蛔之目的

（全國各地大藥房均代售）

藥錠 一〇錠 三角、二七錠 七角五分、五〇錠 一元三角五分
吉利糖 一〇塊 二角、二七塊 五角、
糖衣錠 六錠 壹角、

總發行所 株式會社 藤澤友吉商店製藥廠
大連支店 大連市山縣通七番地
支店 東京·京城·上海

總經理 日本賣藥會社支店

博絕大信用

日本全國各學校採用
朝鮮總督府衛生課推奬
朝鮮內各學校採用
滿鐵衛生課推奬
滿鐵沿線各學校採用
關東廳衛生課推奬
關東州內各學校採用
中西醫藥專門大家博士推奬
全球有名大醫院採用

漢學梗概 (二十九)

(儒丐)

今古學著作存亡畧略。

王制。穀梁春秋。公羊春秋。儀禮記。戴記今學各篇。孟子。荀子。墨子。司馬法。韓非子。晏子。易緯。書大傳。春秋繁露。韓詩外傳。公羊何氏解詁。

以上爲今學現存之書。今學禮制。出於王制。故以王制統之。廖氏說。

『易』子夏易傳。(漢韓嬰)薛氏記。(薛虞)蔡氏易說。(蔡景居)丁氏易傳。(漢丁寬)韓氏易傳。(漢韓嬰)淮南九師道訓。(淮南王劉安)施氏章句。(漢施讐)孟氏章句。(漢孟喜)梁邱氏章句。(漢梁邱賀)京氏章句。(漢京房)

『書』今文尚書。歐陽章句(漢歐陽和伯)大夏侯章句。(漢夏侯勝)。小夏侯章句。(漢夏侯建)尚書緯六種。(馬輯本鄭注)

『詩』齊詩故。(漢申培)齊詩傳(漢后蒼)齊詩翼奉學。(漢翼奉)韓詩故。(漢韓嬰)韓詩內傳。(仝上)韓詩說。(仝上)韓詩薛君章句。(漢薛漢)韓詩翼要。(漢侯苞)詩緯三種。(馬輯本宋注)

『儀禮』大戴喪服變除。(漢戴德)石渠禮論。(仝上)冠禮約制(漢何休)

『禮記』禮傳。(後漢荀爽)月令章句。(後漢蔡邕)月令問答。(仝上)禮緯三種。(馬輯本宋注)附樂緯三種。(仝上)

『春秋』春秋大傳。春秋決事。(董仲舒)公羊嚴氏春秋。(漢嚴彭祖)公羊顏氏記)(漢顏安樂)穀梁傳尹氏章句。(漢尹更始)穀梁傳說。(漢劉向)解疑論。(後漢戴宏)公羊文諡例。(後漢何休)春秋緯十五種。(馬輯本宋注)

凱旋

(續) (野鶴)

快些快些。向西南方最激烈的部份去呀。這戰鬪的焦點却集中在這小村中間。一部份追擊隊正和匪人巷戰。另一部却繞道村子的南端。這時我的瘋狂一樣的白馬已竟到村東了。忽然見一簇友軍正圍着一個什麼。我 到附近一看是一位步兵大尉。正倒在血泊裡。頭部已竟被打破了。鋒利的軍刀扔在一旁。在他面前不遠有一個穿舊警察衣服而帶白臂章的匪人。滿身都是血。早已死了。五七個友軍兵士正圍着大尉的屍身哀痛。我跳下馬來問一位軍曹 才明白死的是楠 元大尉。當他奮手劈匪人到第七八個的時候。這倒在地上已竟受子彈傷的匪人。忽然跳起來。一槍射在大尉的頭上。然而在這同時。這個傷匪又被日兵射殺了。可是楠元大尉也就壯烈戰死了。這時被圍在村中的胡匪除去戰死以外。又乘馬突圍逃走了。這時友軍××團也散佈開了。於是在混亂又混亂的陣雲裡。又多一股生力軍。而且追過A村的南方。胡匪退走方向越法散漫而追擊的兵力也越法分散。當我追到被火燬的小院落前。我身旁祇剩一個黑而傻的隨從了。忽然在眼前現出一個匪人拖着槍正在跑。砰！砰！手槍聲中。他腿上負了傷但是還勉强的跑。當我的馬剛轉過墻角。突然由柴草垛後邊 闖出一個四十上下 的匪人。手持一枝大槍。拍的推上一粒子彈。槍口指向着我就要射擊『雜種！你敢打⁉』我神經完全 瘋狂了。血管完全 燃燒了。在這千鈞一髮的時間當我又用手槍打他的時候才知道子彈盡了。直覺上感到『完了』而理智提 快告訴我。『快抽刀劈他』 霍的手槍交給左手右手拔出刀來。同時。驛馬到匪人面前。砰的一聲匪人的槍响了。子彈蹴的從右耳旁過去。然而鋒利的刀正劈在他的右頰上。他攜了塊布袋一樣倒在地上。他滿長鬍子的嘴噴出鮮紅的血來。在我右手正感到用手杖打碎了一個倭瓜的同感。砰！身後又是一聲槍响在我左前方又現出一個匪人也應聲倒了。我回頭一看黑而傻的隨從。正又推上一粒子彈。指向更遠的一個正在逃走的匪人。在最初我打倒的匪人跑的還不遠。向馬一樣的追到他身後。刀光一閃他頭已裂了。腦子和血濺在馬前胸很多……。

這時我的神情。由妻的眼光來看完全是顚狂了。『你怎的了？』妻驚異的問。啊啊我於是清醒了精神由緊張的修羅巷裡又回到軟綿綿的床頭。『我沒有怎的。不過回 想戰塲一幕』當我簡單答覆她同時。看看她產後蒼白虧血而含着苦笑的臉上。思潮又是一轉變。眼前現出三十上下歲穿黑色衣服的 日本婦人。臉上含 着淚痕。她的命運完全陷入無可挽救的絕域。這個是昨晚上在×站上二等車前由滕部少佐和我說的 當楠元大尉戰死 的同日。他的夫人由日本國來剛到四平街。今天特來迎接她上鄭家屯。同時她已經知道這不幸的消息了。由滕部少佐的手指去看在二等車的一角白色紙煙瓦斯中一位白髮老人的旁邊。正坐着她而且正在流淚呢。對面上坐着一個十來歲的女孩子七八歲一位男孩子。也怔怔的坐着……。

我一剎那思想又由戰塲跳回床頭。而且眼前青白色產後血虧的臉上又認明是妻了。眞的如果當手槍子彈打完的當兒。而軍刀拔的慢點。或者馬不肯向匪身旁接近的話。又誰敢保不和楠元大尉一樣。而對面這張蒼白的臉上如今怎會能作的生兒子自以爲居功的得意的笑相呢？

『請擦臉吧…』女傭端過一盆水來歎歎的說。我眼看這鵝髮鷄皮的老婦人於是思潮又流回戰塲上去。在劈死兩個匪人以後。更縱馬到村子的南端。這時空氣已竟不像方才樣的緊張了。村頭上已經有七八個大兵正在騎着馬而圍繞在一位老太婆的前邊。『你的兒子怎的了？』一個兵在問。

『死了！』老太婆哽咽着說。怎們死的呢？又一個兵問。『叫你們打死了！』老太婆哽咽中有些憤怒了。然而她又哦喃了。『苦命的孩子。你當胡子弄錢養活媽！媽倾了你了……』她哭的多們悲慘而可疑。『報告××您看這老鬼 說他兒子叫俺打死了。眞他媽的…』本圖一個兵舉手敬禮着說。『啊！你怎叫你兒子 去當胡子呢？我用刀指着他問』。『窮哪！沒有飯吃哪！』她越法吼喝的哭。

『沒有飯 吃就當胡 子嗎？』『渾……』這蛋字沒有出口我也有些哽咽了。『我們走吧！』。我摸出一圓國幣投在老太婆身旁然後 用手巾一行揩刀 上的血。在老太婆哭聲漸听不見的時候已竟去遠了。(未完)

杜鵑花

(楚休)

吃完了中飯。就在白衣護士的囑咐下。 躺下了。天異常的清明。春風從紗窗中吹進。柔和的撫摩着我的面頰。

在風裏。我嗅到了桒花的淸香。

於是我很快的在睡與醒的邊緣徘徊。 突然一陣哭聲急促的傳來。 使我猛地披衣起牀。憑窗一望。在病院的左近一個平坡上。一個婦女正坐在一個墳頭哀哀痛哭。燒紙的烟。氤氳直上。我就想到目前正是祭掃的淸明時節。『紙灰飛作白蝴蝶。 血淚染成紅杜鵑』。接着我就想起唐人的詩句。猛擡頭。就在病院所在的小山上。 開着一山的杜鵑花。 只因爲平日憑窗遠眺總是把視綫落向較遠的地方。所以把牠忽過了。

杜鵑本草云『一名紅躑躅。一名山石榴。一名映山紅。處處山谷皆有之。高者四五尺。低者一二尺。春生苗葉。淺綠色。枝少而花繁。一枝數蕚。二月始花。 花如羊躑躅而帶如石榴花』。湧幢山品云『杜鵑花以二三月杜鵑啼時開有二種。其一先敷葉。後着花者。 色丹如血。其一先着花。後敷葉者色差淡』。而嘉泰志却說『近時又謂先敷葉後着花者爲石巖以別之。 然前人但謂之紅躑躅。不知石巖之名起於何時。今江南在在皆稱石巖』。其實嘉泰志所說是不大正確。目前一般人。不但不叫牠石巖。同時也不叫牠杜鵑。而叫牠映山紅。學圃餘談云『花之紅者曰杜鵑。葉細花小色鮮瓣密者曰石巖』。那末石巖和杜鵑竟是兩種不同的花了。

按杜鵑花來源的傳說。是望帝之魂。 化爲杜鵑鳥。其血入土。化爲杜鵑花。杜鵑花『色丹如血』。實在非常容易使人連想起血和淚來。所以。古人詩有云『碧血千年帝子花』。

草花譜『杜鵑出於蜀中者佳。謂之川鵑。花內十數層。色紅甚。出四明者花可二三層。色淡』。望帝蜀人。杜鵑鳥所以又叫做蜀魄。 而杜鵑花也以蜀中出產爲佳。那末牠和杜鵑鳥以望帝有着密切的 連想也是當然的事。把杜鵑花和杜鵑鳥 合併起來的詩。我們看有成彥雄的一首詩云『杜鵑花與鳥。怨艷兩何賒。疑是口中血。 滴成枝上花。一聲寒食夜。 數朶野僧家。謝豹出不出。日遲遲又斜』。

其實誰能够。用牠們的僅有的可憐的文字按巧來描寫『杜鵑花落杜鵑啼』的悲涼呢——斜陽如夢。 楊柳如烟。在一個悄無人語的空山中。血一樣的杜鵑花落滿一地。花落了再沒有枝上的鮮紅。牠帶着紫色。 使人想起已經吐出了二小時的肺血。那時。你獨自徘徊俯仰。一定會感到着骨的悲凉。你一定感到自己的靈魂漫漫的鬆委。正要到快到消散的時候。忽然在一個山嶺的那邊。一聲響亮的杜鵑。接着一聲又是一聲。 牠像一條精神的鞭子在你的靈 魂上一下一下的抽着。使你快要消盡的魂突然凝住。於是你就像從麻醉藥的力量下 突然的醒來。更加淸醒的感到傷痕的痛楚。 而你正在悲不自勝之時。這一隻杜鵑鳥又很快的掠過你的頭頂而 向遠處一叢樹林中飛去。牠越飛越飛。 叫聲也漸漸的渺茫。於是你又爲牠引入了一個半陶醉的狀態中。

烟斗◇◇

(方默)

一位英國人告訴我。烟斗也有生命和死。
一個月之後。她是友愛的。
兩個月之後。她是甜蜜的。
六個月之後。她是蠱惑的。
十二個月之後。她是厭倦的。
烟斗正像婦人一樣。

——恩斯特托勒的手記

久爲烟草所薰黃的手現在却習慣了握烟斗的姿勢。我新買來的烟斗是粘土燒成的。肥大而笨重。啣在犄角上是一種煩累。但是喫着辛辣的烟味和噴着花白的烟圈的時候。却另有深湛的意味。那是不爲沒有體驗過的人所知道的。

我抽濃烈的烟捲。因爲太繁重的工作。也因爲太空闊的時間在街上蹓躅着的時候。忙亂着的時候。和當關起房間而寂寞起來的時候。我的房間是曾充滿着 朋友們的明朗的笑聲的且交換着烟捲對於康健無益的話。但終於是跟一支烟一同地生活下來了。

我也想扔了手指間的烟蒂而永遠不再拾起來。有時保持了半天的決心。但往往有一種念頭像老朋友似地跑了來。於是我又被說服了。一支燃着的烟又很快地啣 在我的嘴唇上。讓尼古丁繼續使腦筋麻痹。 繼續使腦筋清醒。曾浪費過過多的苦心。但全歸於枉然。

於是在古暗的日子裏。我爲空闊的時間所惱。偶然看見一大堆烟捲的紙包。烟灰缸裏的燒殘了的烟蒂不禁啞然失笑了。

生活總是這樣平凡。把烟啣在嘴邊。抽不完地抽着。噴着不休息的烟圈。

現在我已經扔了手指間的烟蒂。但久爲烟草所薰黃的手却習慣了握烟斗的姿勢。因爲我歡喜精緻的烟斗。它有生命和死。對於抽烟斗的人它正像婦人一樣。由友愛而甜蜜。而蠱惑終於遭到厭倦。也許會被遺棄在抽屜的角落裏。塵封。腐蝕甚至爲蟲所穿蝕。

但我現在是握着新買來的烟斗。板烟盒子的蓋被揭開了。我把粗黑的廉價烟葉裝在烟斗裏。像舉行一種隆重的儀式似地劃了一根火柴燃上了。懷着惴惴的期 望抽了一口。烟味却是苦的。於我是太濃烈。也太辛辣。

我將熟習了這辛辣和苦味。我想。因爲起初烟斗是友愛的。一個瞬間出現的婦人也許奈人束味。但熟習了這婦人也許會沒來由地厭倦起來。在十二個月之後。即再短暫些也說不定。

人生不是啣着淡純的烟捲過去的。乃是喫着辛辣而苦的烟味和噴着花白的烟圈而消磨的。讓人在苦味 中鍛鍊自己和麻醉自己和消滅自己。

暫時。我握着烟斗而滿意着。在我忙亂着的時候。走在街上的時候。把自己關在黑暗的房間裏的時候。待厭倦了烟斗的握法的那一天。再拾起久已扔開的烟蒂。

烟斗。像一個婦人一樣。將使我熟習了 辛辣和苦味。我這樣想。

元夕

(盛秀中)

滿城燈火鬥嬋娟。驛路輝煌不夜天。圓子浮鍋和月煮。遊人如織點街前。梅花含笑參佳節。爆竹嬌聲助雅絃。異地相逢元夕裏。五光十彩伴儂眠。

落花

嘗伴春來又伴秋。小園紅紫斂芳菲。飄零滿地驚人惜。辭別群枝帶蝶飛。漫道卸粧憐倦客。也疑鋪路步征騎。鶯啼切莫傷春事。好景過年還再肥。

讀曲小記 (下)

(適之)

大德九年(一三〇五)先生六十八歲。居龍興。……八月望日至西山翠巖寺。致同行。 飲酒樂甚。先生賦臨江仙。致與祝靜得有和。致又反和之。先生亦有答者。……又架水物爲梯凳。俾致跨水題名丹井崖石之上。致云。『是以章子厚待我也。』諸公爲之一笑。先生持酒相勞。

九月先生移疾北歸。至吳城山。閣子濟取『吳城山』三字與靜得約致分韻賦臨江仙。以寫攀戀之意。

至大元年(一三〇八)。先生七十一歲。 二月先生舟過高郵。有次致韻詩。並勉致進德無怠等詩。(皆見牧菴集)致侍舟行。至崔鎮水驛而別。

至大三年(一三一〇)。先生七十三歲。 是年學致爲汴省椽。

至大四年。(一三一一)。先生七十四歲……以承旨召。病不克赴。十月至京口。 買舟西歸。致與先。眞儀別生遂成長別。

再過兩年。姚燧就死了(一三一三)。

棗珍版本牧菴集有鄱陽吳善的序。中說。至順壬申(一三三二)。公之門人翰林待制劉公時中始以公之全集自中書移命江浙以郡縣贍學前命工鍰木。大惠後學。

姚燧的年譜必是附在這部全集後面付刻的。姚死之次年即復行科舉。大概劉致是從科舉得第。做到翰林待制的。從他父親死時(一八二九)到至順壬申。已是四十三年了。他大概已是六十多歲的人了。

他出外做浙江省都事。死在杭州。 葬在德清。見於輟耕錄九。

浙省都事劉君時中(致)者。海內名士也。旣卒。貧無以爲葬。『玉眉叟』時管領杭州之開元宮)躬往吊哭。周事遺孤。舉其柩葬於德清縣。 與己之壽穴相近。春秋祭埽不怠。

我們斷定他死時至晚約在後至元之末(一三四〇)。(完)

無線電

四月二十三日(星期五)
廣播放送節目新京放送局
前六、三〇 國歌建國体操唱片
七、二〇 中等日本語講座(奉天)
七、四五 對學校建國体操
八、〇〇 國樂—唱片—
八、一〇 對學校講話(奉天)自來水原理及其與人生之關係 凌振綱
一一、五〇 舊劇—唱片—
一一、五九 時報
後〇、〇一 舊劇—唱片—
一、〇〇 河間大鼓—唱片
一、二〇 新聞
一、三五 清唱(哈爾濱) 唱苗鰲子外二名 趕韓信
四、三〇 新聞
五、三〇 英語新聞
五、四〇 西洋音樂—唱片
六、〇〇 兒童時間(哈爾濱)歌劇。談話與唱歌 1、歌劇、鳩和螞蟻 2、談話 水中之王 3、唱歌、美哉新滿洲國 哈爾濱師範附屬小學校兒童 張勸 外十九名 指導 于桂雲
六、二〇 兒童新聞
六、二五 明日大事記
六、三〇奉天的時間(奉天)
六、五〇 初等日本語講座 高宮盛逸
七、一五 政府公報
七、三〇 講演(哈爾濱) 納稅是國民應盡之義務 哈爾濱稅務監督署包運廣
八、〇〇 舊劇(哈爾濱) 法門寺 民智舊劇社票友
九、二九 時報、新聞
一〇、〇〇 一〇、三〇 評詞雍正劍俠圖(三十六)張青山

沉思

(馬延祓)

我昏昏的倚着牀邊。
門兒半開。
窗兒半掩。
習習的晚風。
吹起了愁人的心絃。
〃 〃 〃
萬里底關山。
凸凹底情紋。
相逢何處？
抑是夢裡迷濛？
〃 〃 〃
月兒彎彎的掛在天空。
浮雲把疏星吐吞。
沉思——難成。
夢也難成。
〃 〃 〃
茫茫底蒼天。極目無限。
滔滔底瀾海。望也無邊。
願傾温醇一巵。
送我到甜睡的夢鄉！

四。四。一七。於奉垣

名勝錄 燕都垂釣記

(介夫)

在春滿乾坤的現在。雲淡風清的晌午。這時故都郊外的野河溪畔。都點綴着是那釣 魚的人兒。的確。當你坐在那綠柳如絲的草 坡上眼看那微風吹動着潋 漣漣的河波。鳥兒在啼。蝶兒在舞。這使你感到多麼的富有悠然的詩情和畫意。如若 在輕烟淡霧籠罩的天兒。你披上一件雨衣。戴上一頂笠帽。當那春雨淋淋。雨打水面沙沙作響。像吟詩般那麼的有節奏。眼看着無邊的春景。鼻孔吸着是那淸馨的氣息。眞的。春更要加倍的撩亂人們的心意了！

『吃魚沒有釣魚歡』。釣魚是雅事。釣魚是樂事。看。在先時有渭水垂釣的姜子牙。漢時並有富春 江畔垂釣的嚴子陵。在美國最近還有個退位後垂釣 的胡佛總統。無官一身輕。他認爲柳陰垂釣。比鎭日裏忙於國家大事。這種生活來得消閒自在。以致在這古城裏。春來大地的時候。正是那釣魚的好時節。因爲天是這般的晴和。風是那麼的平靜。在一冬工作感到疲勞的身心。正可在這『陽春三月好時光』。藉着釣魚到郊外賞春踏青去。我認爲春來釣魚。也正是人們消磨身心最好的一個方法。使那久閉的心靈。也自得到一種激情的狂喜。這時一竿在手。心裏認 爲萬事毫無可爲的啊！在這古城中有許多釣 魚的好地方。像北平的北海。中南海都有着 那尺來長的魚。但祗專供有錢人士所享受。罷了！可是。這裏雖有 門禁之煩。告訴你如果將頭髮給剪成了平頭。唇上祗留着 短短的鬍鬚。裏面的領帶給它飄露在外面。肩上披着一件雨衣。拿着兩截釣竿。大揚不睬的走進門裏。 哼。敢說他們連問 都不敢問。這樣便能走入裏面的了。

釣魚最好是在晴和無 風的天兒。水天一色。將魚竿舉起。魚兒看見香餌。俱都要跑到一處來。水波人影。互相映輝。顯着有趣之極。釣魚必須要 在柳陰下。因爲魚怕釣竿的影子飄動。不敢攏岸。在柳陰之下。柳絲遮 住了陽光。成了一片的暗影。所以任那釣 竿如何的搖擺。也毫不覺的啊！微風微浪亦無妨。便自說是在柳陰之下的。釣魚必須要有忍耐性。有的一天到晚。也有 着釣不到一尾的。當你將魚釣在手中。回到家裡。打上二兩燒酒。用些佐料一煮。鮮酒 活魚。吃在嘴裏。覺着另是一種的滋味。白日一天的苦。也就在此一醉中消滅了。

我知道。故都許多的人們。全講究去到 那離城十多里的地方。他們在寒星滿天。春風 料峭的早晨。幾個人們便自成羣搭夥 的走去。容到晚間回來。顯着興奮之極了！在夏天釣魚是消磨暑光最好不過的一 個方法。釣魚的趣味不在魚有沒有釣起。而在小心翼翼靜待的煞那之間。因爲釣魚的這種人。差不多都是抱着閑 情逸致的觀念。數年來釣魚在我的觀念中。看人家釣比較釣 的人有着趣味！這樣。猶之旁觀人家賭博。於同等的興 趣之中。因爲另外加上了勝負無關我的態度相似！

淸明節已是過了。正是那釣魚 的好時候。朋友。你的魚竿可曾備齊？不妨到郊外走走。聽幾 聲小鳥鳴枝頭。看幾片落花流水面。再領略領略釣魚的這種 趣味如何！

城隍考

(趙仲珊)

城隍二字。始于泰之上六。禮。天子大蜡八。伊耆氏始爲蜡。注。伊耆。堯也。蜡神八。水庸居七。水。隍也。庸。城也。春秋。鄭災祈於 四鄘。宋災用馬於四鄘。鄘墉庸同。由此推之。祀城隍蓋始於堯時也。

至於城隍之有廟。則始于吳。太平府志云。『城隍廟在府承流坊。赤烏二年創建』。按赤烏爲三國時代吳大帝年號。在民國前一六七四年。

其後祀之者。則見于六朝。北齊慕容儼。以祀 城隍破梁軍是也。他如韓昌黎張曲江李義山杜文貞。俱有祭城隍詩文。五代錢鏐。有重修城隍廟記。

其封城隍爲王者。見於後唐廢帝淸泰元年。封城隍 而及其夫人者。見於元文宗天歷二年。洪武初。詔 天下府州縣建城隍神廟。

至以鬼神爲城隍者。見於蘇緘傳。緘殉節於 邕州。交州人呼蘇緘爲蘇城隍。其後范 旺守城死。邑人爲像城隍以祭。

按城隍乃主城郭之仙。而世傳今治陰間之事。 則又見夷堅志。今七月廿 四日爲都隍城誕辰。相傳是日爲築城之始。見秋雨庵隨筆。——投于義縣。

夢蝶園隨筆

(張雋升)

▲琵琶與『渾不似』之分別及其別名

俗以琵琶別名『渾不似。』 其實非也。考琵琶二字。古作批把。又作 批杷。又名鼙婆。原爲四絃樂器。今亦有用六絃者。剡桐木爲之。曲首 長頸。平面圓背。腹廣而椭。內繫細鋼 條爲胆。面設四象十三品。猶琴之徽位。以爲聲音淸濁之節。唐晉癸籤云。釋名謂琵 琶出於胡中馬上所鼓。推手前曰琵。引手 却曰琶。舊皆用木撥。唐貞觀中裴洛兒。始廢撥 用手。所謂搊琵琶也。渾不似。一名火不思。又作虎拍思。及琥珀思。元史作和 必斯。淸通考 作胡撥思。或胡撥四。 蓋皆渾不似之轉音也。按長安客話云。渾不似制如琵琶中相傳昭君琵琶 壞。使人重造。而其形小。昭君 笑曰。渾不似。遂以名之。此渾不似之名所由起也。會典中言其形 狀及功用云。渾不似乃四絃樂器。似琵琶而瘦。桐柄梨槽。牛胃 蟒衣。通長二尺七寸有奇。蕃部合奏 之樂。有此樂器。由此言之。渾不似。實由琵琶 偶然改製而成。琵琶世多有之。渾不似較之瘦而直。人實少見。二者形雖相似。而實 非一物也。

齋頭漫談

(劉德軒)

買些零星 食品。大家七 抓八猱。毫不客氣的。將它吃淨而完事。所便宜的。是輸的人也能够携着吃。不過是被贏的人捉住。而名之爲『呆子』吧了。昨天晚上。我們又頂一次。結果是我與戴君輸了。我當時很不甘心。以爲他們的牌着。不一定 比我强。爲甚麼 單我輸呢。於是 我 與戴君。重整竹戰。又和他們頂個第二次。偏偏吉人不得天相。結果又是我和戴君輸了。眞有點奇怪。於是我與 戴君每人拿 出國幣二角。買來花生二斤。而當食不讓。具有好喫癖的同事趙君。在人不隄防的當兒。用小簸箕似的手。將花生抓去一大半。不住哈哈的 笑着說。『今天可捉住呆子了。今天可捉 住呆子了。』拿到他的坐位。獨享他的喫福。不料想。英雄之上。還有英雄。他搶去的花生。又被戴君搶去了不少。裝在他的布袋裡。躺在炕頭上。一面喫着花生。一面嬉笑着。在臉面上表現出得意的色彩。

一四、四、一四投於寧城平泉私立啓明校 (未完)

九星日鑑

四月二十三日 舊三月十三日
金曜 庚辰 先負 建 鬼宿

▲一白之人、此日際會意外事件、多有受累之事、庚辛亥吉、▲二黑之人、不失誠實、可告無過、忌遷居旅行等凶、庚壬寅吉、▲三碧之人、愈能掙扎忍耐、貪窮愈少、故君宜暫忍耐、甲庚辛吉、▲四綠之人、刻苦精勵之效不空也、是漸次進展之兆頭、甲丙庚吉、▲五黃之人、凡事得七分即滿足、留三分於後、則佳、甲癸寅吉、▲六白之人、願望計劃、如意進行之盛運日、要注意文書、丁壬癸吉、▲七赤之人、氣力旺盛、活動自由、諸事速成之吉日、丁辛癸吉、▲八白之人、勿紊次序、以擴重態度進取、有效、甲癸寅吉、▲九紫之人、名利並行、榮冠在目前、君宜奮起、甲庚寅吉、

名言雜錄

(祖蔭)

一人之利害即一國之利害一國之利害即萬國之利害——克布典
兒童以父母之言行爲鏡——斯賓塞
獨居之樂不如與他人共生活況在兄弟——梭格拉底
無罪者最堅之甲冑——英諺
一生之道路在發軔時方向旣定可決其將來——斯賓塞。
言語過簡使人惱過繁使人厭——柏洛頓可疎。
經驗者智識之母也——英諺。
徐徐行步久而不疲且能行遠天下無論 何事但人所能爲者則我自無不能爲之——淵古
勿畏將來而勿慨旣往——西埃尼。
爲緊急要事時一事未畢決不可思他事——烏威爾。
有大才之人不爲大善則爲大惡——伯里頓。
猶豫時之敵也年過一年遂至片刻無餘——耶古。
爲多事易爲一事而持久難——韋迦。
處逆境行善易處順境行善難——路修夸。
天道變化不主故常——赫斯黎。
諸苦所因貪慾爲本——法華經。
愚者知人過而不知己過——西細洛。
方今世人之病半由於勞腦力而逸身體——特蘭。
自私之人不獨害人終且害己 以其爲衆所不容也——赫胥黎
世界大學校也困苦良師友也——腓伊果拉。
服從與獨立名相反實相成——烏阿通阿。
聽讒之人其罪比讒人爲大——布爾眞孤。
兄弟姊妹一父母所生。一家庭所長。其互相親愛宜也。禽獸猶愛其類。而况於人。——梭格拉底。
以偉大思想養汝精神欲爲英雄即 進英雄之階梯也——畢困士腓特。
汝若欺本心本心必復汝之仇——利差特。
蓬生麻中不扶自直——荀子。
大事業須大準備——黑利蒙得拉。
好訟人不富好醫人不强——德諺。
爲國而死榮幸莫大——荷馬。
雜草長成速於嘉穀——英諺。
助惡即害善——邏里辣宅。

椰樹園

(南鷗)

每當寂寞的時候我就懷念着那迢遠的南島。因爲那兒有我底家。和我那荒蕪了的。祖父遺留下來的椰樹園。現在。我已經長大。兒時的記憶已日漸淡漠。有的連影子也沒有了！祇是。我却還淸楚地記得。在藍色的天空下。距離街市不十分遠的一角。靜靜地躺着那小小的椰樹園。四週是用竹籬笆圍了起來的。就在那肥沃的土地上。祖父辛勤地植下了幾十株椰子樹。一天。一月。一年椰子樹成長了。樹幹高高地聳起。綠葉在隨風招展。於是開始結下了椰子。一顆一顆地。那麼大。又那麼圓。祖父底帶着纏紋的臉微笑了。向來人們誇讚着他底心血培植成功的果實。於是。一顆一顆的椰子被採摘下來。用牛車載到市塲上去換來白亮的荷盾(幣名)。於是他要替兒子娶一個漂亮的媳婦。爲了抱孩的希望。加倍地工作着。 於是來了這樣的一天。 全家興奮着。尤其 是祖父。他底希望馬上 就要實現了。簡直如同一個孩子。臉漲紅着。不住地在媳婦門外走動着。坐立不安地。直到我呱呱地生下地來……。

我是在祖父。母親底撫愛和敎誨中長大的。有一天。我被帶出家門。坐在牛車上。到了椰樹園。指着這裡的籬笆。青青的草地。和那聳在半空的椰樹。祖父拏着雪白的鬍子。向我說了。

『看啊。這椰子結得多麼大。園裏的土地多麼豐肥！孩子。這些將來都是你的。你喜歡吃一口椰水麼？好。叫人採下幾顆來吧』。(未完)

大連汽船出帆

●青島上海行
▲大連丸 四月廿五日
▲奉天丸 四月廿八日
●天津行
▲天津丸 四月廿四日
●基隆高雄行
▲長平丸 四月廿七日
▲山東丸 五月八日
●新瀉伏木敦賀行
▲河北丸 四月廿九日

大連汽船株式會社

一、上海航路上午十一時開船改爲正午
一、台灣航路下午四時開始改爲同五時

芝罘威海衛清津雄基船票發售處
日本國際觀光局奉天分局大和旅館出張所
日電三－四六一一
全城內分所（各地哈爾濱新京日本觀光局）

阿波共同汽船大連出帆

●開往仁川鎮南浦
▲長山丸 四月廿六日
●開往天津
▲長山丸 四月二十日
●開往威海衛芝罘青島
▲十六共同丸 四月廿二日
●開往芝罘威海衛仁川
▲卅六共同丸 月 日
●開往天津
▲第三壽丸 四月廿三日

大連市山縣通
電話二－五〇〇一
阿波共同汽船會社

大阪商船大連出帆

●開往門司神戶大阪
上午十一時開
▲烏蘇里丸 四月廿三日
▲亞米利加丸 四月廿四日
▲吉林丸 四月廿五日
▲夏得爾丸 四月廿六日
▲扶桑丸 四月廿七日
●開往基隆高雄
▲中華丸 四月廿七日
●開往紐約
▲南海丸 四月廿九日
●開往天津
▲志摩丸 四月廿二日

船票發售處
滿鐵沿線各站及各埠日本國際觀光局
車船連運票（往復票火車票減二成輪船減一成）通用期限兩個月大連門司神戶間船價往復票減二成通用期限三個月
△專屬貨物代辦處
各地國際運輸株式會社
大阪商船株式會社
大連支店
奉天事務所

三惠通行出帆

●開往芝罘威海衛仁川
▲利通號 四月廿五日
●開往門宇尾廣
▲照國號 四月廿七日
●開往芝罘
▲昌平號 四月廿一日

電話二－三八五一、二－六八一一番
三惠通行

欲求攝影藝術精巧

必讀

柯達攝影術

「柯達攝影術」為完全新穎之攝影刊物。由柯達公司出版。無論初學或已有研究之自習攝影家。均宜人手一冊。全書用美國高等銅版紙精印。共計二百二十四頁。有精美插圖三百九十二幅。文字皆用漢文正楷。尤為雅緻。凡最切實用之攝影藝術。靡不詳細敍述。簡明精確。讀之可獲莫大之助益及興趣。各種攝影上之方法—如何冲晒，如何放大，以及其他種種之技巧，皆有述及。茲將內容摘要如下：

1. 鏡箱之選擇
2. 鏡頭
3. 安置快門
4. 尋常之錯誤
5. 對光
6. 用何種軟片
7. 曝光
8. 初學須知
9. 室內及戶外
10. 攝取人像
11. 姿勢與光線
12. 兒童照片
13. 風景
14. 雲景照片
15. 構圖
16. 動作照片
17. 濾色鏡之效用
18. 側面黑像
19. 夜照
20. 有益之試驗
21. 室內景物
22. 建築物照片
23. 着色
24. 光圈
25. 小型鏡頭
26. 立體化照片
27. 花卉攝影
28. 月光照片
29. 配方
30. 正色性
31. 顯影
32. 加厚
33. 減薄
34. 放大
35. 裝裱
攝影專門名辭

每冊定價弍元（國內郵費在內）茲為便利各地攝影同好採購起見。特附郵購券於下。請即填就後連同書款一併寄下。當即原班奉上一冊。

郵購券

茲附上匯票壹紙計日金二圓請即寄下「柯達攝影術」一冊為荷此致
大連市越後町四十七番地
美商柯達公司
大連經理義昌洋行
姓名
住址

每冊售二圓・寄費在內

補血强壯

赤玉牌葡萄酒

百杯健康 千杯延年

諸位兄弟姊妹們 我以前很衰弱 因爲喝了赤玉葡萄酒 身体與面色都十分好起來 請倆們嘗試一番吧！

12

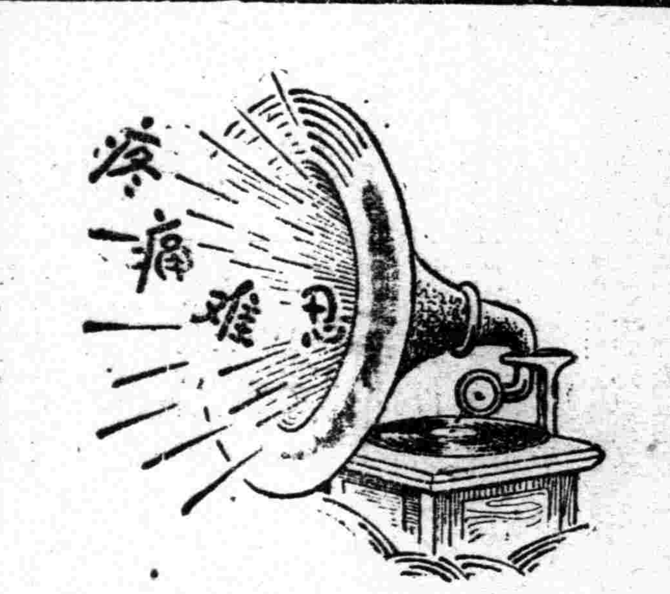

腎病留聲機

某嘗患風濕骨痛。腰痠背痛。手足麻痺。痛楚萬狀。逢人便道。人譬之爲腎病留聲機。

蓋風濕骨痛之起。直接由於血液不清。間接由於腎臟不强。因腎臟爲澄清血液之所也。欲防風濕。先須强腎。欲圖强腎。請服第威德補腎丸。

◀各大藥房均有出售▶

第威德補腎丸

新式密封罐裝使

勒吐精老牌代乳粉 純潔鮮美益形可靠

純潔新鮮勒吐精代乳粉。嬰孩食之。得益無窮。能使肌肉豐盈。骨格堅强。神經及體格均臻完善。勒吐精新式密封之罐。使此粉之純潔鮮美。雙倍可靠。蓋空氣與氣候。均不能侵入此罐而侵害此名貴之代乳粉也。

新式之罐底備有鑰匙容易開啟

勒吐精代乳粉之製造者。不惜極大工本。採用此種新式之密封罐。蓋藉此勒吐精代乳粉所具之一切滋補功效。均得完全保存。而造福於嬰孩。故嬰孩現若哺以此粉。得益較前更為可靠。因勒吐精代乳粉今為市上包裝最衛生之代乳粉也。

樣品券

奉上郵票弍角請寄勒吐精代乳粉一樣罐及育嬰指南一冊為荷此致
奉天商埠地五緯路九號
英瑞煉乳公司
姓名
地址

請效法千萬母親速以

勒吐精代乳粉哺兒

L.344

名不虛傳！

各大葯房均有出售

數十年来兜安氏藥膏始終最佳

皮病而用劣葯以致轉劇或釀成惡性者往往有之欲免此虞而求速愈當用『兜安氏馳名藥膏』此膏乃皮膚病最佳葯品質效超羣盛譽久馳功能拔毒消腫止痛生肌愈而無疤凡屬皮病無不立愈兒童嬌膚尤應搽此

上海兜安氏西葯公司

吉林鐵路局
以國都爲中心 自動車網計劃
新創各線開始營業

【吉林】吉林鐵路局、對於交通之開展、向來不遺餘力、除使鐵路諸般改善外、近復致力於自動車綫之建設、最近開始營業之農安各綫即其一例也、近又計劃將以國都新京爲中心設置偉大環狀自動車路綫、俾使京圖、南滿、京白、京濱四綫之中間地帶得以聯貫打成一片、而構通南北滿亦經之不便、至其包括地域、大致爲農安、長春、德惠、双陽、懷德等縣份暨其附近各要邑、一但全部告成、以全國景仰之首都爲中樞、又輔佐鐵路之不足、新興交通、當唯此是賴、發展頗堪期待、謂希早日計劃成熟、以符國民熱烈之盼望云、

又訊、在總局與吉林鐵路局、協力進行準備、急待開始營業之新自動車路綫、即以京白鐵路農安爲中心、經過各特產雲集區域者是也、現已籌劃完善、決於五月一日開始運輸、至其營業種類、暨行車路程詳列如下、

營業種類
一、乘合營業自動車、
二、貨物營業自動車、
三、租賃(貸切)營業自動車、

營業區域
德惠縣窰門—大房身間二四公里、
窰門—農安縣間—五十公里、
農安—伏龍泉間—一百二十四公里、

行車次數
窰門—大房身間每日往復二次、
窰門—農安間每日往復各一次、
農安—伏龍泉間往復各一次、

查以上自動車營業所管轄經營之、同時在窰門、農安各設營業分所一處、至其主任席則由現任農安站長高城秀次郎氏兼務辦理、該自動車綫聯絡於京白京濱兩路之中間、對於地方之開拓、將必有特殊之貢獻云、

三江省調委 各縣警務局長

【佳木斯】三江省警務廳對於馬廳長、爲警政素質之向上、使人地轉勤之宜、前將樺川縣警務局長王少軒、與依蘭縣警務局長全廣江對調、玆聞又將湯原縣警務局長張世英、與勃利縣警務局長何成材對調、何局長、於十七日由原縣來佳、晉調省署後、候船赴任履新云、

李團長視查隊伍

【阜新】駐軍騎兵第卅九團新任團長李賓忱、係軍界老手所有軍中一切、不容少忽、對於紀律、尤屬注意、由到差後即將交接各種手續、整理完畢、玆於本月十九日、帶同隨員等赴外防視査云、

楊團長視察部屬

【延吉】混成第七旅步兵第八團長楊林春氏、自接篆視事後、對部務竭力指導、勵精圖治、更爲詳察部下各營連剿匪狀況、及激勵部屬、對國防深切觀感起見、擬定赴圖道溝安圖縣、詳察其駐防情形、及剿匪之工作、並施行校閱云、

市社會科將設 職業介紹所
爲失業者一大福音

【哈爾濱】哈爾濱特別市公署社會科現設有福祉股、救恤股、社會股三股、以監督哈市管全般之社會事業、最近鑑於諸般情形需要、有設置職業股之必要、目下正在進行準備一切設置手續及製作具体案中、一方研究職業介紹所及其他關於職業事業中、該不久即可見諸實現、誠爲失業者之一大福音云、

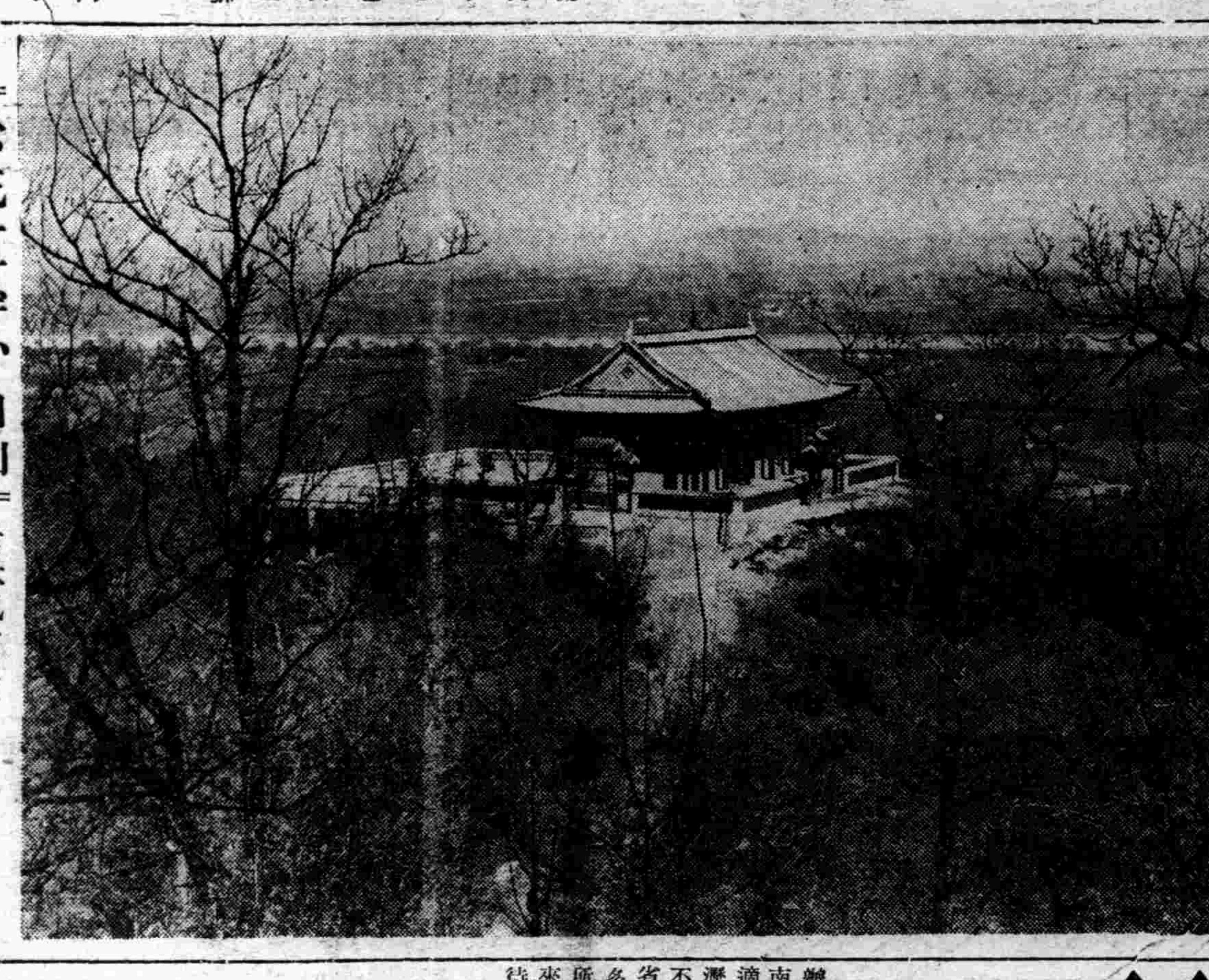

松花江畔小白山　吉林風景之一

樺川縣長參事官 宣撫鄉民

【佳木斯】樺川縣長李家鼎參事官川瀨石仙氏、近以航空會社、佳木斯西山外飛機場、因圖佳鐵路、籌設跨江鐵橋、飛機場被路綫佔用、以致飛機場須向西方遷移、佔用三合屯、四合屯/交界地段、有數千晌該西村民衆、以正在播種之際一旦成爲事實、則有生活之憂李縣長川瀨參事官、誠恐農民誤會、心起懷疑、當於昨十七日偕同陳局長、王譯員、及衛士〇〇名、前赴該村、招集甲長、排長、及全村男女老幼、講述王道之國、首在親民、如減輕賦稅、尊重民意等、此次飛機場西遷、佔用田地、實非得已、但決定按地段公值、發給地價、毫不虛假、如佔用民宅、則更優厚給價、誠懇訓諭約二三小時農民聽之、始各明瞭、於本日午後回縣云、

救濟四鄉農民 實施低利貸欵

【安東】本埠縣公署、對四鄉農民、特別重視、玆以目下已屆播種之期、惟對一般無力耕種之農民、亟應加一救濟、以資耕種、而便秋收、玆經擬議、實施低利貸欵、俾民衆得以救濟、該署現正與金融合作社、詳細籌商貸欵辦法、日內當可裴決、即可開始放貸云、

錦州金融合作社
貸欵要綱
決定正式發表

【錦州】前三月二十九日、開催省下金融合作社協議會、主要議案、即爲特別保証貸付、農村金融上、周轉靈活期、對於貸欵要綱、現經決定、發表如左、

▲本貸付担保有、小農家對象行、
▲貸付額一人五十元限度、
▲本貸付利率、各金融合作社短期貸付利率依、
▲本貸付希望者、對近隣五名乃至十名、一組編成、一組一員入社、出資一組一人、入社手續略取扱、
▲本貸付、村長、村董、及牌長等保証、組員連帶、借用証書行、
▲本資金貸付、九月末日實施、
▲本貸付期限、康德五年一月末日、
▲縣旗長本資金貸付返還、絕對責任員、
▲本貸付成績如何、將來農村金融、至大影響、省及縣、旗當局、本事業遂行、與以全面的協力、

水警段防備演習

【哈爾濱】當結冰期間担任沿江一帶客貨自動車之警戒幾無事日活躍於冰天雪地之中、使群醜望影而逃樹立赫赫偉勳之水上警務段、現以江冰溶解航運開通、爲期保護旅客之安全起見、於昨〔二十日午前九時在濱洲線鐵橋至三棵樹鐵棧橋、由山本哈鐵警務科長、八木水上警務段長、大津聯合船客主任及其他參加之下、作激烈勇敢之匪襲模擬戰、及一般戰鬥演習情形頗爲熱烈、一般長警、莫不勇敢爭鬥、以此觀之今年水上警務段之活躍頗足期待、松花江上之治安、亦可無憂矣云云、

春季大掃除

【敦化】現當春季衛生掃除之期、前經警察當局、傳知縣城內外各商民戶、對衛生運動一律施行大掃除工作、並由十九日起按戶派警官實行查驗云、

烏越氏屍体發見後 當局搜查犯人

【哈爾濱】哈鐵營繕所技師烏越早雄、年四十三歲、自去年十二月六日下午四時、赴晏會後、突告失踪、會轟動一時一般市民、關於此案、頗覺離奇、自失踪後、烏越之妻子、終日以淚洗面、廢寢忘食、幾不欲生、日滿警察當局、幾度不眠不休、加意搜查、迄今經過五個月餘、毫無消息、於昨十九日午前七時、領警當局爲某事件搜查、行抵馬家溝炸彈庫附近戰壕中、突然發現類似一慘殺日本男子、急報哈鐵營繕所、與烏越之同課員椎庄太郎、及土木主任鈴木、前往辨認、結果確係烏越慘屍發現無疑、査其慘死情形、係被人以繩絞死、左額面部打撲傷青紫浮腫、目口中有相當沙土堵塞肛門向外鼓出、屍體尚未腐爛、爲狀極慘、不忍目睹、但烏越此次遭遇不幸慘害、兇手果爲誰、爲財耶爲仇歟、抑爲姦情乎、當局密佈陣網、大事搜查犯人中云、

三江省治安復常 省垣夜半解禁

【佳木斯】本省省垣警務統制委員會、前以匪賊襲擊依蘭縣城、道路紛傳、並有伺機再圖其他都市及〇〇〇之警報、因屬無稽之言、但處建設樂土之時期、亦不能不事預防、當自四月一日以來、該委員會、即指示警察廳、保甲辦事處、分別晝夜、設卡放哨、並巡邏密查、每於夜十二時後、街上即斷絕通行、如有違者、即以軍法從事、比來大江開釋、增有天險、四鄉匪賊、剿撫無餘巡邏放哨、仍照常行之、但自十五日起、夜半十二時、則解前令、准許通行以資便利云、

漫畫　作法自縛

哈市植樹典禮盛況 於細雨中盛大舉行

【哈爾濱】由省市兩當局主辦之植樹典禮、於昨〔廿日在南崗文廟內盛大舉行矣、是日適値天雨、自昨夜以來淅淅瀝瀝、未能稍止、因之道路泥濘不堪、參加人數尚稱踴躍、自省市長以次各機關法團首腦部多數出席、依次舉行、預料本年所植之樹、適値雨水調和、將來欣欣向榮綠葉成蔭、信可期待、玆將是日植樹典禮單列下、

植樹典禮單
一、振鈴齊集
二、奏樂
三、揭揚國旗
四、向國旗行三鞠躬禮
五、主辦者致辭
　哈爾濱特別市長
　濱江省長
　協和會市本部長
六、奏樂
七、撮影
八、植樹
九、禮畢

州內校患疫統計

【大連】關東州內各初級學校、在去年中、一般初級生徒、患染傳染病之人數、據州廳學務課調査如左、猩紅熱六八、窒扶得利亞五〇、疑似窒扶得利亞二、腸窒扶斯三〇、赤痢一〇、疑似赤痢二、疫痢一、巴拉窒扶斯二、流行性腦脊髓膜炎一、合計一六六、若以地方別之、旅順十名、大連百五十二名、甘井子二名、普蘭店一名、皮口一名、至於州內各中等學校、患染人數合計二十四名云、

安東教育界不幸事件 中學生五人高買行爲
某要人之公子等亦在內

【安東】最近安東中學校學生中、除公然出入飯館吃食舖外且學生有不正之行爲、因之、安東署、前在進行嚴重探査、頃者、已判明結成五人一帮的高買者、殊使人意外驚訝、二十二日、司法刑事總動員、於極秘密裡、開始大活動、計此五人高買行爲、全爲三年生、中有滿洲國某大官之公子、在安某實業家公子等上流子弟、會於安市大和橋通誠文堂書店外文房具店數間、高買書籍文具、實一教育界大不祥事件也又五人中之三人、現已轉學他校、其他二名、在自宅謹愼中、學校當局語記者云、員是意外不祥的事件、學校當局、也深感到責任、現在具體的辦法、還不能說、今後對於學生、除嚴監督之外更與家庭連絡、傾全力於精神教化、使不致再發生這種不祥事件、我們覺悟的是努力呵、

社教科長來遼視查

【遼陽】新京文敎部、社會教育科長、王一如氏、於本月十九日午前十一時着遼、降車之後、即抵縣公署、與楊縣長宮下屬官、晤談多時、即由王教育局長、引導視查、省縣街立各學校、對於社會舘、及女子師範學校、附屬職業學校所有設備狀況、及敎授科目、均詳細考查云、

新婦三月懷孕 丈夫迫令歸寧
恩愛未盡果將離異歟

【大連】市外石道街貧民劉潤治之女年二十二歲、本年正月間、嫁與寺兒溝苦力王培安者爲妻、過門未及三月、腹中懷孕、其夫王培安、因見其腹大便便、因知未出閣前、曾與人私通、體面攸關、不得置之不問、而劉氏亦並不隱瞞、竟以實告於夫、王與父母兄弟同居、雖不忍恩愛夫妻分離、但恐父母兄弟不容、有壞門風、遂於二十日、將劉氏之父、請至家中、齊令其父、將女兒領回、至於該夫妻、是否從此離異、尚未可知云、

前軍政部科長身後慘劇
趙鑄三妾趙孫氏 與母族四人自殺

【新京】去歲因墜馬負傷致死前軍政部趙鑄憲兵科長遺有第二妾趙孫氏(二五)與女趙澤(四歲)及其娘家母親孫劉氏(四八)弟孫國維(一三)共四人賃居於大馬路老物華金店後院之矮房內最近以前趙科長之死亡恤金發下、共爲九千一百廿元、計按四股分配、趙孫氏與乃女趙澤共分得二股、趙之亡妻有女趙濟、五分得一股、惟趙孫氏因趙濟年幼、擬接趙濟合居一處、故趙濟應分之現欵二千二百八十元、趙孫氏暫行代爲保存趙濟居於舅父家中聞知後其舅陳世傑、即向趙孫氏質問、因起衝突、陳亦供職於軍政部、認爲趙孫氏之行爲非理、殊感憤慨、誓必代其甥女途着想、雅不願交還該欵、故嚴拒陳之要求、但又深懼陳予以不利頗爲躊躇、不得善策、結果悲觀厭生於十九日晚、率全家投身於院中深約三丈餘之枯井中自殺、廿日午前六時許始被發覺、當經搭撈救出、四人中除趙孫氏一息尚存、餘三名、均已氣絕、警察廳聞報後即派警官現場調査、而趙氏在投井前、並用刀自刎、喉部食道已割斷已不能言語、當送至市立醫院施行救療、迨記者聞訊趕到現場時、死者業經檢察廳檢驗完畢、三人之屍體均赤裸裸並陳於井側、孫劉氏身帶撞跌傷痕、面部嘴唇現青紫色係事先呑毒物孫國維頸部勒有紅色繩痕甚深、四齡之女孩(趙澤)頸間亦略現繩痕、體部傷跡斑斑、厥狀殊慘、據死者之狀態測之、事前趙孫氏先將幼女及弟勒死、然後用刀自刎、孫劉氏亦呑服鴉片、將三人拖投於井中、最後亦即跳入、以期死葬一處、警察廳司法科、以此案關係複雜、刻在積極調查中希獲詳確之原因云、

畏讀書二驢自縊 鞠羅鍋夫婦被傳訊

【扶餘】七保前歡喜嶺屯住民鞠羅鍋、年近耳順、生有四子、俱係業農、惟次子乳名二驢、前年十六歲時方從師啓蒙、學名鞠殿生、因天性不喜讀書、一年即罷、在家務農、今春其父母、又令往西荒站棒子屯于占樂私塾讀書、二驢大不樂就、於舊二月十七日伊父母又令二驢、自往經承窩舖私塾看視、如相宜時、可往就學、不意該二驢由經承窩舖回家、路經萬興和屯西南沙坑旁邊小樹、即行自縊、次早方始發覺、救已無及、想該二驢年已十八、性如眞驢、不原父母愛子之心、甘願輕生自縊、累父母受官法限制、世之欲教子女、求上達者、其心將何如哉、抑或忍其墮入下流耶、人皆爲二驢死的可惜、我更爲鞠羅鍋夫婦愛子心一悲也云、

郵所改稱郵便局

【大連】關東遞信局、今次因郵費提高、收入增加、從業員之待遇、亦隨之而改善、從業員昇爲局員級、七月一日起實行、同時大連及其他各地之全滿郵便所、皆改由遞信局直轄之、一方從來名稱之郵便所亦皆稱郵便局、他如各郵便局之窓口內營業、力圖改善云、

全奉市民排球大會
各組比賽次序決定

協和會主辦第一回奉天市民排球大會、定二十五日午前九時起、假奉天國際運動場舉行此已誌本報、玆聞、參加球隊爲A組二隊、B組十四隊、C組二十一隊、女子部七隊、中學部四隊、共各組比賽次序、已決定如左、

男子組
◇A組
鐵道總局—奉天醫大
◇B組
財政A組—郵政
三三—皇姑屯工場
敎育(滿系)—市公署A組
敎育(日系)—醫大病院
維光—鐵道事務所
大南—弘報
銀行、總局工作局(不戰一勝)
◇C組
總局審查—司法分會
財政分會C組—市公署B組
奉天商業職員—電業分會
航空會社—保線區
用度事務所—省公署
總局保線、財政分會B組、總局改良課、機關區、市公署C組、總局產業課、總局統計、總局警務、總局建設局、總局電氣課、東亞(以上不戰一勝)

女子組
病院(A)—女一中
市公署—病院(B)
航空—奉天商業

中學組
總局(不戰一勝)
滿中、東亞、維城、瀋中四校間行循環賽、

爲聯絡各方情感 開球賽競技

【安東】體育聯盟安東省事務局、對体育一事、積極推行不遺餘力、玆以當此春光明媚、天氣和暖之時、爲聯絡各方情感、特舉行各種球賽競技、以期觀摩、而謀向上、玆此刻正詳細計劃中、預計本月下旬、當可見諸實現云、

全大連中等學校 籃球循環賽 第三日
二中以49—8成績獲勝

【大連】大連籃球聯盟主辦全大連中等學校籃球循環賽第三日、二中戰大中、於二十日下午五時、仍假一中體育館舉行、結果以49比8之成績、二中遂獲大勝、

大連二中49—8大連中學
午後五時開始、同六時閉戰、審判大森、佐佐木兩氏、

二中 49 {23—2, 26—6} 8 大中

	分規	得分	FG	FT
二中	14	49	22	5
大中	6	8	3	2

籃球循環賽
(二十日止之成績)
(○=勝、△=敗、…=未戰)

	一中	二中	協實	商習	大中	大商	試合數	勝數	勝率
一中	×	:	:	:	○	○	2	2	1.000
二中	:	×	:	:	○	○	1	2	1.000
協實	:	:	×	○	:	:	1	1	1.000
大中	△	△	:	×	:	:	1	0	0.000
商習	:	:	△	:	×	:	1	0	0.000
大商	△	△	:	:	:	×	2	0	0.000
敗數	0	0	0	1	2	2			

北寧足球隊 昨日來連
明後日舉行二比賽

【大連】北寧足球隊、遠征日本今已完畢、應滿洲日日新聞社之招請、返華途中已於二十二日來連、明後兩日在大連與當地强豪舉行二比賽云、其日程如左、
◎二十三日午後四時半入場式、(大連運動場)五時起、與全大連滿人隊舉行比賽、
◎二十四日午後五時起、與全大連日人隊舉行比賽

体育欄

德國現籌劃建造 村社選手之銅像
小學教科書中載錄其崇高精神

【大阪專電】去年八月第十一屆柏林歐林比克運動大會時、日本長途、賽跑代表選手村社君、因其英雄的崇高奮戰態度、各國人無不感動敬佩、直到如今、亦在德國各地回憶當時、均讚揚該選手之運動精神及其人格、頃據二十日抵大阪之郵船歐洲線伏見丸輪船伊原事務長所齎來之談話、村社選手之態度、因與拿帝斯精神完全合適、而德國政府決載錄小學校教科書中、以讚稱日本精神之崇高、同時使小國民助長拿帝斯精神、又最近德國體育團體、正籌劃建設村設選手之銅像、以資永久顯彰該選手之崇高運動精神、而業向日本大使館、以非公式之方法、通告此旨云、【寫眞】即村社選手

永久顯彰英雄的奮戰態度

法院旁聽錄

村長村副合謀侵佔被處徒刑

羅光璧、遼陽縣人、年四十五歲、充任大紙房村村長、杜成章充任村副、康德二年就職、三年五月間、經村衆代表張惠民等、呈訴遼陽縣公署、以羅光璧杜成章侵佔屠宰捐欵國幣一千一百八十二元二毛、經該縣調查屬實、送經遼陽地方檢察廳、偵查屬實、起訴同級法院、審訊結果、判處羅光璧杜成章徒刑各四個月、該等不服、上訴奉天高等法院、經審判長黃梅榮、于二十一日開庭審理、茲將筆錄記下、

問、(羅光璧)多大歲數、
答、四十五歲、
問、那縣人氏、
答、遼陽縣人、
問、住什麼地方、
答、住第四區、大紙房村、
問、你當村長來嗎、
答、是、
問、你家有什麼人、
答、有父母、妻子、
問、有什麼產業、
答、房子地都有啊、
問、因你犯侵佔罪、經遼陽地方法院、判你徒刑四個月、你不服上訴本院嗎、
答、是、
問、你把理由說說吧、
答、我對于屠宰捐、毫無侵佔分文事實啊、
問、你是那一年、當的村長呢、
答、康德二年、
問、你把屠宰捐、侵佔一千一百八十二元二毛嗎、
答、我沒侵佔、
問、每口猪、多少捐稅呀、
答、一元二毛、
問、你一共報多少口猪捐呢、
答、三十九口、
問、欵交誰啦、答交財務局啦、
問、除交下餘、你都侵佔啦、
答、未報的捐稅、經補征征收啦、
問、你是收多報少啊、
答、并沒有那事啊、
問、已經遼陽縣署、調查明白啦、
答、那都是特務胡說的、請法官調查呀、
問、(杜成章)多大歲數、
答、二十八歲、
問、那縣人氏、
答、遼陽縣人、
問、住什麼地方、
答、住第四區、大紙房村、
問、你當村副嗎、
答、是、
問、你家都有什麼人、
答、有父母、妻子、
問、有什麼產業、
答、有房子地呀、
問、你是同羅光璧、當村副來嗎、
答、是、
問、你是那一年、當的村副呢、
答、康德二年哪、
問、因你共同侵佔屠宰捐欵、經遼陽地方法院、判你徒刑四個月、你不服上訴本院嗎、
答、是、
問、你把理由說說吧、
答、事實理由全不符、按屠宰捐、是康德二年九月起、征收至十二月底止、才三個月、何能有一千一百元之多呢、
問、屠宰捐欵、是由什麼機關發到村會的呢、
答、由財務局、
問、你同羅光璧、侵佔多少呢、
答、按民戶屠宰、先到警察分所報數目、然後起票、焉能侵佔呢、法官不信、請傳分所長質証吧、
審判長宣諭、本案候調查畫押下去吧、(閉庭)

清潔會移歸警甲

【佳木斯】佳木斯市政爲萬人期待、與爲盡人所感困難者一爲路政、一爲清潔、消路一事、範圍寬大、非短期內所能建設、若市內清潔一事、如官民合力辦理、則不難收效、前有之清潔會社、向由商營、除廁驅塵、多不盡職、如廁所數月不除垃圾糞便、隨地可見、既不衞生、又碍觀瞻、茲經縣當局、警察廳、保甲辦事處、會議之下、取消商辦、由五月一日起、改歸保甲辦事處辦理清除、由警察廳監督行事云、

工業部　92

奉天市工商訪問

于家館

地址　小西城門外電車路西

電話(二)九九四〇・經理・于心源・

于家館、爲奉天市內、清眞教中之飲食店、地址在本市小西城門外電車路西、電話(二)九九四零號、資本金、一千元、開業於民國元年、從初至今、已歷三世、創辦人、于富魁、于和齋、承乃父基業、發揮光大現時經理、于心源、奉天瀋陽縣人、現年三十歲、乃于和齋之子、于富魁之孫也、爲滿公學堂之高材畢業生、乃承祖基、經營飲食店業、多方研討、求烹調之革新、以期適合新時代之食品、店內佔用樓房、共計一十二間、係屬自產樓上雅座四間、共八座、堂上四間共十二座、皂房四間、設有上下水道、取捨捷便、擴灶均用白磁磚鑲砌、內置大冰箱兩個、每箱容冰二千斤、容肉一千斤、(牛羊、肉品、與雞、鴨、魚、蝦海味等、凡屬鮮品、均在冰箱存置、每年用冰八萬餘斤)皂上廚師、楊士材、瀋陽人、三十九歲、在慶仙樓出藝、煎炒烹炸、皆所擅長、月間薪水、連小柜、約五十餘元、蓋店內人員、共分七部、(一)賬柜、(二)上皂、(三)水案子、(四)面案子、(五)剁餡、(六)跑堂(七)打雜、賬柜、置司賬一人、掌現金之出納、與會計、庶務等事宜、上皂一人、所售菜肴、都由其一手調製、水案子二人、(即上皂之副手也)、蓋食客需用任何菜肴、由跑堂喊下去、水案子、立時將應用材料、預備齊全、以備上皂調治也、每月、工資、連小柜、約、三十餘元、面案子、四人、[illegible]煮餃、燒麥、等、每月、三十餘元、剁餡、二人、凡屬餡類、皆出其手、每月、卅餘元、堂上、六人、俗稱跑堂的、即侍候食客、供應飯菜者也、每月工資連小柜、約四十餘元、打雜、四人、專管送達外賣、與挑水、和煤、等事、每月工資二十五元、該館、所製筵席、計分二種、一爲翅子席、二爲海參席、翅子席、爲四個件、即魚翅、海參、燒羊肉、八寶飯、又八中碗、即燒二冬(冬筍、冬菇)扒龍鬚、清炒蝦仁芙蓉雞片、蝦仁吐絲、四喜丸子、炸茄合、乾炸雞、每席價由十二元、至二十元、海參席三件者、價、七元、二件者、價、六元、此外、該館最擅聲譽的菜肴、爆肚、口蘑羊眼、扒羊脊髓、會全羊、燒羊肉、扒肉條、千里風、(即羊耳)、燴散旦、燴肚絲、等、類皆調治適宜、鬆脆可口、自餘日間售賣之普通品、如、餡餅、一角四張、燒麥、一角、八個、燉肉、二角、一碗、米飯、五分一碗、煮角、一角、十個、又該館、於大同二年、曾添設西餐部一年、非應時代之需求、乃藉此研究西餐之製法、將欲取長補短、以爲改革滿餐之地步、將來遇有機會、仍擬添設西餐也、該館年中售賣、春季以春餅影菜、爲多、夏季、以羊湯、羊菜、爲多、秋季、以餡餅、燒麥、爲多、冬季、以涮鍋、燉肉、米飯、爲多、所用牛羊肉品、皆由鍋上揀選、菜蔬、購自東菜市、白酒、購自小東邊門外、老龍口之萬隆泉燒鍋、所需材料、以鮮品爲多、不能久存、久存、則歸陳腐、故該館存貨、則以日計、每日所存材料、約値顛亘、保險、二家、三井、五千元、犨泰、四千元、前歲(康德二年度)全年流水、二萬二千餘元、全年總開銷、二萬餘元、淨剩純利、二千餘元、去歲(康德三年度)全年流水、計、二萬四千餘元、全年總開銷、二萬一千餘元、淨剩純益、三千餘元、對於官方、納營業稅二分三厘五、每年納稅、約、八九百元、每日門市、四季各有不同、春季、每日門市、五六十元、夏季、七八十元、秋季、五六十元、冬季、與春秋兩季相仿云、

各保所裁撤副甲長

【吉林】永吉縣公署、鑒於國家之設施保甲、原爲藉補警察之不足、澈底確立治安者也、但如因此、致使人民擔負過重、未免感有遺憾、故該署前曾擬定將各保甲副甲長一律裁撤、至於此後甲所之一切事務、統由正甲長負責辦理、以便減輕人民擔負、而固邦本、日前該縣管內東三家子村、已奉到明令、其他各甲所、亦均準備相繼裁撤中云、

春雨連綿河水暴漲

【蓋平】本邑自入春以來、雨雪交加、迭次而降、街道凹凸、泥濘不堪行走、突于月之十九日下午六時許、濃雲密佈、未幾細雨紛紛、繼而大雨傾盆、簷溜如注、翌日四時許、雨過天晴、境內各河流、均提暴漲、大有外溢之勢、據一般農人言說、此番好雨、適于播種、土[illegible]秋收不卜可知也、

詔書紀念規定行事

【延吉】間島省公署、頃奉文教部電令、訓民詔書紀念日應行舉辦發揚建國精神、以五月二日爲宣詔紀念日、本部自去年規定、由四月廿八日起一週間舉辦第一次、發揚建國精神在案、仰通令屆時盛大舉行、省公署奉令後、當即通令所屬各縣各學校、於宣詔紀念日、遵照部令之規定、舉辦各事、一律盛大舉行云、

省警察隊來敦

【敦化】吉林省警察隊官兵二百名、現奉令來敦額兩縣爲長期巡擊工作、以期撤底肅清匪患、聞該隊並擬在敦化縣城設置辦事處、以資統御指揮便利云、

三江池塘役自殺

【佳木斯】三江池澡塘、建於二年前、三級大厦、設備完善、不但在三江一省、堪推巨擘、即在京哈連奉澡塘、亦無遜色、概因財東爲徐伍二位財閥、經理人、爲此中素饒經驗之馬儀亭者、馬爲實坻人、塘夥又什九爲同鄉、對馬之爲人譽之砭之參半、乃於月之十五日有塘役王棟臣者、不知何故吞烟短命業經當局驗完掩埋、致其自殺原因、非局外人所能知之者、

吸入瓦斯發動機

燃料之種類　滿洲出產豐富之木炭、燃炭、無烟炭、皆可也

燃料消費量　一馬力每一小時間約拾貳兩

自拾馬力至六拾馬力之者在庫品豐富

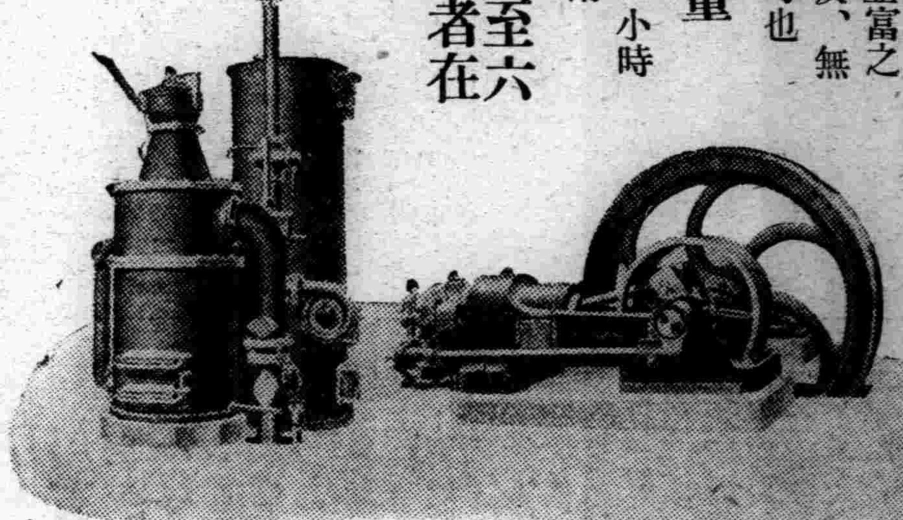

大連市山縣通　蘆田洋行　電話長三二三四〇六・三三三〇八〇番

滿洲國勳章獨家承辦

啓者、今次敝洋行蒙滿洲國政府特別指令、所有滿洲國勳章一切採用事宜、槪由敝洋行本支店承辦、荷此寵命、倍感光榮、凡滿洲國佩有勳章之人士、在遺失勳章時、倘示恩賞局之証明書、敝洋行更可重爲製造、曩者、拜命既承辦建國功勞章全部、今又蒙此榮任、且冀東政府亦下顧敝洋行爲其承辦勳章一切、外此並一般顧主、定製記念徽章等項、最近尤多光顧、敝洋行無任感激之至、此啓(滿洲國勳章各種、凡敝洋行本支店中、均有陳列、)

森洋行　奉天・大連・新京・哈爾濱・天津・遼陽

承辦
商標註冊　公司登錄
發明註冊　商業登記
意匠註冊　不動產登記
代理民刑事件應聘法律顧問
律師 實業部特許辦理士 李雨春
律師事務所奉天大西關月窗胡同十一號
商標事務所奉天大西關小什字街西路南門牌二九八號
出張所北鎮縣溝幇子興化街

斷然不同尋常!愉快地跳舞吧……
葉櫻觀賞跳舞會 開會
俄然大賞讚
『二十二日』
此種新舞 實難再覩!
福拉舞 西尾喜久子
今夜在新鮮綠葉的蔭涼下請看吧……
斯塔跳舞場

天下一品
萬
萬字老牌醬油
日本國之一年間醬油釀造額四百萬石
本工場是日本最大工場釀造最優醬油
本工場一年間醬油釀造額六拾萬石
資本金參千萬圓
野田醬油股份有限公司
奉天西區南一路十八番地　電話(三)七八八九　(三)七八八〇　振替奉天二九〇四

日東茶園製日東紅茶

品質優良
價格低廉
三井洋行發售
清光洋行
奉天春日町三番地　電話(三)二二六三番

無藥醫術
長身法
提供十種長身方法、自己依照施行、能使矮子變爲長子、又如脊椎彎曲、頸椎不正、發育不全亦易矯正、每本一角、郵費一分、(各種治療法目錄奉贈)
上海靜安寺路七一號　理療器械行　奉天

函授部招生　甲組三年以上之程度　乙組一年以上之程度
日本語學
函件報名隨到隨試(詳章附郵票二分即寄)實習部插班生隨到隨收
南滿翻譯學會
奉天商埠地南二經路南頭

廣告事務請用電話(二)二〇二二番

君欲保愛兒之健康
必常備此藥片也
孩童藥片
味如糖果　孩童喜食　常服此片　嬰兒肥胖
四十片裝每瓶三角　外埠不加郵費
主治效能
・傷食吐乳・便閉腹痛
・疳積嘔瀉・下痢青便
・驚風咳嗽・感冒頭痛
・消化不良・小兒諸疾
各埠藥房均有經售
奉天小南門內路東
總發行 蔭華大藥房
滿電(四)二九一三號

代理店
新京泰和祥○吉林三益堂○奉天恆濟堂○哈爾濱道外好生堂道裡世一堂○江省世界藥房○三江省德慶安○延吉全泰恆○錦州仁濟藥房○黑河寶興隆○熱河全富興○[illegible]○安東東益增遠○蓋平洪春堂○遼陽義和堂○海城和發福○大石橋[illegible]藥房○瓦房店儒和藥房○熊岳新太興○鳳凰城振豐泉○撫順廣生堂信仁[illegible]和堂○四平街道東三馬路天惠堂○公主嶺三合德義和順○昌圖慮泰[illegible]石天益○西豐積盛興○西安積盛壽○東豐萬育堂○朝陽鎮義和堂○一海[illegible]生堂○長下九台世益昌樺皮廠○新來春○五常新亞商店○新民世一[illegible]州萬○綏中東和堂○興城怡壽堂○山海關謙復新○秦皇島永利堂○[illegible]房○萬慶豐○唐山中德藥房○廣台萬和堂○通遼德慶會○遂源廣生

亞咖單林 [illegible]
[illegible]至哈爾濱道外中十四道街珠璣藥房函購即寄

婦科珍品
烏鷄白鳳丸
調經大王

▲新到▼ 廣東
烏鷄白鳳丸主治
▲一治婦女經血不調、紅前錯後、血色不正、紫黑成塊、血色淡紅或如泔水、服之特別神效、
▲一治婦女子宮寒冷、白帶過多、腹痛腰痛、癥瘕積聚、服之特別神效、
▲一治婦女血虧經閉乾血勞症、氣短咳嗽、午後發燒、心跳心忙、服之特別神效、
▲一治婦女結婚後久不受孕、或有孕連傷數胎、久慣小產、服之特別神效、
▲一治婦女產後腹痛、惡露不盡、瘀血凝滯、腹內有病成塊、疼痛難忍、服之特別神效、
▲一治婦女驚恐成夜睡不安、多作惡夢、疾如同邪病服之特別神效、
▲一治婦女面黃肌瘦、少食無味、四肢酸軟無力、頭迷頭暈服之特別神效、
▲購買烏鷄白鳳丸者注意
烏雞白鳳丸、乃婦科第一老牌聖藥、風行南北遠近馳名、業已數百年之久、凡購藥者、須認明金雞富貴商標、記準廣東老鋪永安堂之烏雞白鳳丸、庶不致悞、且此藥經本堂用化學配製成丸、藥丸小而收效大、外掛糖衣容易服用、堅固耐久不像密丸子腐敗藥日久生菌而有害也、每盒二百五十粒定價現洋五元、
(注意)減價六扣四十天
因此藥初次到哈特別大減價六扣四十天凡購烏雞白鳳丸一盒者只收國幣三元購一打者只收國幣三十元外埠函購不加郵費
滿洲國總售處哈爾濱道外十五道街 金勃先藥房

烏鷄白鳳膏
一貼男子、先天不足、後天虧損、腎下虛弱、夢洩遺精少年早婚、房事過度、下元虛寒、腰膝背痛、精液缺乏、子嗣艱難、腎囊潮濕、夜多小便、白濁淋漓、寒疝氣疝、腎子寒冷、偏墜肚疼、特別效驗、一貼女子經脈不調、月經不准或前或後、經行腹痛、子宮寒冷、赤白帶下、寒血凝滯、久不受孕、屢患小產、血少乾勞、崩漏不止、血色紫黑、或如泔水、面黃肌瘦、少食無眠、胸膈膨悶、五心煩熱、產後腹痛、惡露不盡、一切血寒、貼之完全、功難盡述、筆難盡述、此外並治男女老幼風寒麻木腰腿背痛、四肢骨節、半身不遂、腹中痺、藥均有神效、〇定價每貼國幣四圓外埠函購貨欵先滙
總經售處 哈爾濱道外中十五道街 金勃先大藥房

特別贈送買一盒送兩盒
強精・健腦・補腎・扶陽
黃色補丸

黃色補丸 主治先天不足後天虧損五勞七傷房事過度手淫滑精早洩陽萎腎虧遺精乏嗣老年精衰精神困倦頭暈眼花耳鳴心跳夜不安眠凡由腎虧所傷腰爲背痛酸軟無力形容枯瘦各症服 此藥特別神効常服保腎安神保身體壯健房事快樂補血生精藥性和平男女老幼均可服用補腎 扶陽開胃健脾增加飲食强壯身體萬試萬靈今特提 出一萬盒作爲贈送之品以昭効力而便推廣定價國幣每盒一元五 毛買一盒送兩盒買半打八元五角買一打贈送處哈爾濱金勃先藥房

烏鷄白鳳丸黃色補丸代理列後
奉天金城藥房　奉日站恆濟堂　大連燕泰藥房　安東東益增遠
吉林東升達　江省德泰盛　新京中興藥房　營口洪春堂　洮南仁[illegible]　錦州同盛德南居

經濟與產業

滿日關係之强化
第二期建設計畫之動向

滿洲國政治之特性（續）

滿洲國政府機構

次滿洲國政府、對政府自体之機構亦加重大反省、極力務謀除去、舊政權時代之各省割據主義、豫算分取主義、謀政策財政之一致、關于人事任命權中央掌握、加深甚的考慮、即就國務、皇帝輔弼之國務大臣爲總理一人、各部大臣（日本之各省大臣）、單任行政長官、令立國務總理大臣之下、且人事、豫算、需要、宣傳、企劃、法制等爲總理大臣之直轄事項、各部統制上使得利便、故爲輔佐機關設總務廳、謀統制機能之强化、又各部置總務司、使當其統制、但關軍事鑑統帥之本質、不關一般國務者、由軍政部大臣之輔翼、致力奉行、軍令中一般國務關係者、倘有公示之必要、國務總理大臣俱與軍政部大臣副署以致公示、

又國務院以外、爲皇帝之諮詔機關之起見、有參議府之設置就重要國務、應於皇帝之諮詢又進致上奏、對實行機關國務院之施政、加冷靜的判斷、以保證政治之公正與政策之恒久性、更設置監察院、對官吏之不當及官廳之違法處分、司掌監察並會計之檢查、以保證公明政治之實行、

日人官吏之服務

最後在滿洲國政府之要部、服務日人官吏爲多、之等日人官吏、爲優秀的滿洲國之吏僚、同時爲我對滿國策遂行之使徒、五族協和、爲日滿提携之核心、輔導誘掖他民族、有抱擁之崇高使命、之等日人官吏之大部、以滿洲國之建設、日本民族廼生上爲天與之好機、際會與隆東亞文化之一大回轉機、感銘其幸運、隨我國策之指示、均不顧一人之利害得失、殺身從事聖業、在男子之面目上、欲完成有終之成果、於言語風俗、習慣相異之邊疆、堪處困苦缺乏、甘受大犧牲致精進、吾人堪爲感謝、

滿洲國內之治安肅正工作

治安第一主義

滿洲國治安之肅正、不獨國防上之重要性、行政、產業開發、其他各般之事項、爲國家進展之基礎、鑑于王道政治之實体性、滿洲國標榜治安第一主義、以謀確立、就中助成健全發達之關東軍、自任以施策之根幹、則分駐各地、爲治安確保之起見逐年積行奮鬪、故滿洲國內之治安、每歲呈肅正之進步、事變後三十萬之匪賊已呈大減衰、今日活動之匪數不過日滿內外、已不認大集團匪、觀大局的、治安上無不妥之大憂慮、

治安肅正之要領

而爲治安肅正實現之起見、俱與日軍之分散配置、大同二年五月以來、任治安維持上之連絡並企劃統制、設立中央及地方治安維治會、不獨匪賊討伐併用討伐部隊隨伴之治安及宣撫工作、當共成果之擴大、民心之安定、王道政治之普及、其他左列各項一律謀實施促進、

1、戶口調查、
2、武器回收、
3、施療、
4、保甲制度之徹底普及本制度以自警自衞爲目的、以連坐責任戒匪化、且搜查匪賊警戒匪賊、或謀雅片吸食之矯正、同時以其自衞團、服直接護衞之任、）
5、自衞團之强化訓練、
6、集衞部落之建設、（山間森林中點在之獨立家屋鑑于匪團之利用、防止利用、之等家屋使集團一地帶强化自警力、使爲不能匪賊之掠奪、）
7、警備道路及通信網之建設、等各設之工作以軍官民一体、

對匪賊污染之地域、務淨化肅正、然匪賊逐年深共產思想之影響、其行動呈執拗惡性、或回避於險難之山間地帶、或潛在於僻陬之地、脅威良民之生活、故日滿兩軍現以不屈不撓之努力、殄殲滅彼等之巢窟、破壞政治匪特思想匪之組織、以期匪禍之根絕、實非容易之業也、

永續的剿匪之必要

更爲充實邊境地方行政之內容、黎民使浴於王化之起見、俟今後永續的剿匪工作之努力、極爲重大、關東軍及滿洲國各機關、於永年的計畫下、傾注一段之緊張努力、欲擧全面的治安確保之實、極力務精進、從犧牲亦達多數、我在滿諸部隊、事變勃發以來迨本年七月末日、戰死者（含戰傷死）二、八九一名、病死者一、〇三七名、戰傷者六、六九四名、在滿洲國軍亦自昭和七年三月、迨本年一月、四個年內達戰死一、七五七名、戰傷一八七八名、

此際猶要附言者、巷間關于匪賊討伐、以我將兵之鮮血、雖抱高價之犧牲觀感、皇軍之支柱的奮鬪、爲滿洲國軍警活動促進之要件、又依之進討伐以外之政治的、文化的諸工作、而得庶幾、滿洲國之發達、特想到於確保滿洲治安者、有期日滿國防之完璧之事實、討伐之犧牲、當然要甘受、又對國家的功績、比大會戰場、須認識何等不劣之事實、

組織鐵屑收買會
加盟商三井三菱等爲五社

【東京二十二日】關於鐵鋼協議會設置屑鐵共同購入機關之專門委員會、二十一日協議之結果、就屑鐵共同購入、作成左記原案、

一、以入屑鐵業者組織輸入屑鐵共同購買會、
一、會員通購買會、不准收買所要之屑鐵、乃至單獨購入、
一、爲實行方法、以各會員三個月之所要量爲單位決定購入量、
一、會員指定一定輸入者、以共輸入者、使組織指定購買機關、
一、會員通購買會、雖收買收買契約、輸入商間各別締結之、
一、協定國外屑鐵之需要、會員相互收買供給、因指定輸入商、現在三井、三菱、淺野物產、日本問事長谷川之五社加入、

國營穀物輸出檢查法
自本年十月實施之

政府之國營穀物輸出檢查、定於本年十月實施、會急於穀物檢查規則之立案、而關於實業部特產中央會鐵道總局等關係機關、調查研究中之國營檢查規則、與滿鐵社國線混保規格之統一、各機關之意見、亦已一致、故近將與朝鮮總督府並關東局、開始折衝、在關東州及北鮮三港、爲施行與滿洲國同樣穀物檢查規則之機運、在實施此法同時、我國政府將於全國主要地設置檢查管理機關、而檢查業務之實施、一任鐵道總局、對社國線各站行之、力避現行混保檢查與國營檢查等二重檢查之煩瑣、依國營穀物檢查之實施、則於外國市場之我國特產信用、可望大爲提高云、

鑑航空日本之建設
飛行機工業勃興

【東京二十一日發】航空日本建設之聲、今爲成國民的聲、追數年前之三菱重工業中島飛行機、川崎造船所飛行機部、愛知時計電氣、川西航空機、立川飛行機之六社主任陸海軍用機及輸送機製作、其後東京瓦斯、電氣工業株式會社發動機以外開始機体製作、渡邊鐵工所亦着手飛行機製作、入本年法國飛行會社以三分之一、讓渡飛機坦克之特許並製作權讓渡、對昭和爾諸工業會社、次之航空重工業株式會社、以三井財閥有力資本家爲發起人、牧田環氏爲創立委員長、以資本三千萬圓、獨立昭和飛行機工業會社及東京計器製作所航空計器部、而創立航空計器會社、入本年計畫者達五會社、航空工業呈空前之盛況、依航空日本之飛躍、純日本式優秀機、得大量生產、外國市場之進出爲期亦近、

全滿工業界趨勢（2）
依據大連商工會議所調查

▲消費量狀況

又滿洲主要工業生產品之生產設備與消費額比較、對生產設備百之消費額指數、主要品目之類別、調查如左、

綿絲消費	一八〇
麻袋消費	一四〇
洋灰消費	六〇
板玻璃消費	四四
麥酒消費	八二
日本酒消費	七四
小麥消費	七六
紙捲煙草	七〇
毛織布消費	五二八
砂糖消費	三〇〇

▲工場數狀態

一、關東州工場（單位千圓）

工業別	工場數	投資額
紡織工業	四四	八、三七三
金屬工業	九三	四、六九七
機械器具工業	八七	一、〇五二
窯業	八五	一五、一四一
化學工業	八五	四五、二九九
製材及木製品	四一	九四六、四八〇
印刷製本	五三	二、三六三
食糧品	一三〇	六、五〇一
電氣瓦斯	三一	六、八七四
其他工業	四七	二、二七八
總計	六六八	一一三、五二八

二、附屬地工業

工業別	工場數	投資額
紡織工業	五二	一、一三七
金屬工業	五八	七七、九九一
機械器具	五四	九、〇〇六
窯業	五〇	三、二七一
化學工業	一〇二	二三、〇七六
製材木製品	四八	三、〇一四
印刷製本	四八	二、一六二
食糧品工業	二二九	一六、五二八
電氣瓦斯	九	一八、二〇二
其他工業	七〇	五、二八四
總計	七二〇	一六九、六七七

在事變前比附屬地州內工業之投資爲多、然事變後躍進、附屬地工業呈大澎脹、爲一劃期也、

紡織工業界

▲綿絲紡績

滿人大部分著綿布者多、故織布工業、古來呈發達、現在全滿之織機架數、概算達一萬六千架、該機器全運行時、一年得一千二百萬反綿布之生產、近來因輸入棉布、及國內生產勃興、舊工場之休業甚多、此等主爲舊家庭工業、大部分以輸入綿布充需要、滿洲綿布之需要、換算綿絲、一年約達三十七萬梱、現在之工場設備、不過二分之一、大略如左、

△滿洲福紡會社（周水子）
繳付資本　一、五〇〇、〇〇〇圓
精紡機　二九、五二〇錘
撚絲機　一、〇二〇錘
織機　—
生產概數綿絲　一五、〇〇〇梱

△內外棉金州工場（金州）
繳付資本　七、五〇〇、〇〇〇圓
精紡機　九二、三八四錘
織機　一、〇〇八架
綿絲　四四、四〇〇梱
綿布　八一二、〇〇〇反

△滿洲紡績會社（遼陽）
繳付資本　三、一二五、〇〇〇圓
精紡機　七八、一二〇錘
撚絲機　一、〇八〇架
織機　一、〇四一架
綿系　四〇、〇〇〇梱
綿布　四〇〇、〇〇〇反

△營口紡織公司（營口）
繳付資本　三、〇〇〇、〇〇〇圓
精紡機　二三、七六〇錘
織機　一、〇一六架
綿絲　五、〇四〇梱
綿布　一、〇〇〇、〇〇〇反

△奉天紡紗廠（奉天）
繳付資本　四、一七一、五〇〇圓
精紡機　三〇、八一六錘
撚絲機　八八八錘
織機　二五〇架
綿絲　二五、八六七梱
綿布　八三、五九二反

△共計
繳付資本　一九、二九六、五〇〇圓
精紡機　二五四、六〇〇錘
撚絲機　二、九八八錘
織機　三、三一五架
綿絲　一三〇、三〇七梱
綿布　二、二九五、五九二反

▲毛織布

近來隨在滿日人之增加、毛織布之需要呈增加、昭和十一年之輸入、達千五百、國內生產額、不過四分之一、而輸入品之種類頗多、國內製品、限定一部、未到充實、滿洲之需要、在滿洲主要毛織業者、滿蒙毛織會社、（資本金五百五十萬圓交付）裕慶德毛織工廠、（資本百萬圓、交付六十萬圓）設備生產、不及滿蒙毛織、而滿蒙毛織之工場設備、紡毛機三、六三四錘、梳毛機五、七〇〇錘、撚絲機二、三四四錘、一年之毛織布出二百萬碼、毛絲七〇萬封度、帽子十萬打、今揭示過去三年之作業額如左、

	大同二年	康德元	全二年
呢子	四六九	三六七	五八五
羅紗	三九四	一、二四六	一、三九三
毛布	三三四	七三三	一、二三七
毛絲	一〇八	三三三	一〇九
粗絨	三八	二	八
氈絨	四	四四	一六
帽子	五	八一	一〇七
其他	二七	—	—
計	一、六九一	二、七〇八	三、四三七

▲製麻業

在滿洲麻袋之需要、年產達三千萬枚、此中滿洲生產者、達千二百萬枚、殘部悉由印度供給之、現在滿洲內從事者、滿洲製麻會社、（資本金五百萬圓、交付二、三七五〇〇〇圓）該社在大連及奉天有工場、紡機六、八六四錘、撚絲機四三〇錘、織機二六六架、大連工場、年產四百八十萬枚、奉天工場七百二十萬枚、近奉天工場擴張爲千八十萬能力、年產使達千五百萬枚、然比全需要、不過半數之供給力、最近神戶小泉製麻會社謀進出滿洲、以資本金三百萬圓、交付二分之一、企圖設立遼陽紡麻公司、已得滿洲國政府立許可、該公司機械九〇架第一期生產、爲麻袋六百萬枚、次麻袋原料、所要十萬俵中約二萬俵、由滿洲供給、殘部八萬俵係印度產、最近依洋麻增產、滿洲之供給呈增加、豫定五年後爲十萬俵、將來樹立三十三萬俵擴張之計畫、

滿洲國產業五年計畫
日本之諒解充分

爲滿洲國產業五年計畫、並附帶資金問題說明、負要望援助之重要任務、東上中之星野總務廳長、二十一日午後五時二十分着乘光號過奉、就新京歸任之途、同氏車中談話、關于滿洲國產業五年計畫、上京以來、關係當局及財界金融方面屢次會談、出席座談會致詳細說明、各方面均諒解實情、隨滿洲國發展之根幹五年計畫遂行、就日本內地資金流入得自信、又關連五年計畫遂行、亘各部門開始全面的活動、由日本內地期待多數之入滿洲國、需要滿洲國開發之基調者、存人及資金並物資、得該三者之調和、得爲完全的活動、對滿洲國之金及物資已無憂慮、今後隨滿洲國之發展、不獨官吏民間之有能人材、亦希望滿洲進出、

滿德通商協定以六月一日期限滿了、則來滿之克諾爾通商代表開始接洽、滿德兩國細目的要求、雖有相違、滿德親善爲基調、於大綱上則呈一致、

歸滿之途、朝鮮訪問之張國務總理於朝鮮線孟中里、由車窗致辭、頗爲元氣、張總理之朝鮮訪問、促進滿鮮一如之顯現、滿鮮關係加緊密之度、

哈鐵貨物發送量
自去年四月至本年三月
約六、三五六、九六〇噸

【哈爾濱】據哈爾濱鐵路局運輸處配車係調查、該局管內自去年四月至本年三月之貨物發送量、總發送噸數爲六、三五六、九六〇噸、其中營業品三、五五六、八五六噸、官用品六三三、八五八噸、國線用品二、〇八〇、五一一噸、他線用品一四八、六一七噸、其他九三七、一一八噸、各線別計京濱線一、〇五〇、七三一噸、社線五五四、一五九噸、濱洲線四七七、二七〇噸、拉濱線二六八、二四七噸、濱北線七六三、二五五噸、北黑線九五、五五七噸、濱綏線一、〇八一、四九五噸云云、

條銀標金

倫敦銀塊現行二〇片二分之一
遠期二〇片一六分九
紐約銀塊現行四四仙四三分
孟買銀塊銀行五三留比一六分五
上海標金　午前
開行二四七圓二　大價　圓
下市　圓　小價　圓
午後　圓　罷行

森林與國民生活（3）
岸實業部林務司

第三、就森林之保健的效用言、查保健效用、對吾人都會生活者、爲最必要之問題、則森林之總稱風致衞生上之效果、森林、濾過空氣、謀新鮮清淨化、又與山岳湖沼、古來爲公衆休養享樂之對象、爲神秘的藝術、

盛夏之候、一樹之蔭、對吾人慰安頗大、近代文化之發達呈顯著、吾人原渴仰自然、因物質並機械生活、呈疲勞之狀、而樹木之存在、精神的國策的保健上爲必要的、特塵芥之都市新京、奉天等、植樹之效果、於保健上不能等閑看過、於此意義、實業部在郊外淨月潭設直營之造林場、涵養國都之水源、同時謀新京市民之保健、在文化施設中爲緊要設施、

日本自昭和八年（大同二年）以來、設國立公園、以謀原始的大自然之保存、以禮讚造化之崇高美妙、滿洲國各都市、亦以名所古蹟爲中心、實施植樹、謀自然公園化、

最後附言之一事、爲森林與地方農村之經營、見日農村之實狀、採伐之農村背後地、無薪材之地多、焚高粱稈谷草以取暖、故農事逐年呈減退、鑑於此點、農村與樹木之關係重要、造林防風等公益的機能不少、見木材之利用、薪材之利用、價值頗多、茲農村土地之利用、分配關係等謀合理化、以築成農村備林、對農村綠化運動、須要計畫的開發、次森林之存在、對農民冬期農閑期、供給森林勞動、故以餘利勞力、得期新發展、森林在確保勞働收入爲並行關係、故結合農家經濟及林業勞働、得謀有利化、

又造林與小禽之關係、農作物害虫之驅除等、造林之有益頗多、

最後述野生毛皮獸與森林之關係、我國毛皮之生產狀況、依統計、往時達三千萬圓以上、然最近減少一千萬圓、森林之減少、實爲直接原因、加工森林之減少、對毛皮之品質、影響不少、

政府去年以來、制定鳥獸保護法、實施適當之保護增殖、實以迄成森林爲急務、鑑於我國土之狀態、利用土地、乃至國民經濟生活上、森林之必要、爲純粹的必要、

今日之森林、已達二千二百萬町步、比全國土甚少、調查研究之結果、造林可能地、達二千七百萬陌、如斯事業、俟國民之決心者爲多、幸綠化運動、每年呈隆盛、將來更謀植樹思想之擴充、普及徹底、以期滿洲國理和的樂園之完成、（完）

亞蘇　日本・英・法・意　各國特准專賣
強力殺虫藥水
强烈殺蟲劑　亞蘇
由最新穎設備而聞名的敝社工廠、依着日、英、法、意各國特准專賣的製法、在嚴密化驗下採用大量製蘇的方式所製出的殺蟲劑亞蘇！因其殺蟲力强烈無匹、且對人畜無害芳香馥郁、用法簡便、價格低廉等々優點、夙爲一般所讚揚、如今博得世界的販路和世界的信用、而獲斯界的最高權威、進而一躍確是殺蟲劑中的大王。

海外總經理　三井洋行　製造總販　三井物產株式會社　株式會社　木村製藥所

日滿民刑涉訟・應聘法律顧問
商標　特許　代理　立創　公司手續
律師・辦理士
前審判官正七位
通曉滿洲語
古賀光豐
新京東四馬路永長路・電話二一三九六四番

乾蝙批發　並鷄蛋零賣
美味滋養　料理簡易　價格低廉　在庫豐富
大連市入船町四　花乃屋華商部

明朝廣甯伯爵　保明太醫院長遺著　救急書欲索附郵二分即寄北平西單廣甯伯街廿四號奚宅

南市場　東安電影院　電話【二】三五四二
今日兩套巨片合演
女犯　徐素貞　賀志剛『主演』
大人國　范雪朋　尚冠武『主演』　友聯影片公司出品
時間　午後二時至十一時　循環開演　遂時入場　均能看全

天光電影院　大西關大街　電話(二)三二七八
決死義勇隊
派拉猛影片公司百萬金圓之鉅製
今天開映
轟轟烈烈　悲壯激昂　歷史戰事　驚人鉅片
使你驚奇　使你興奮　使你神往　使你駭嘆
一片殺聲震陵谷……鳥獸循跡
萬馬奔馳逐飛鹿……日月無光
堪稱異常貢献
同時加演笑劇片　好好先生　韓蘭根　黃耐霜　主演

光陸 CAPITOL THEATRE　奉天城內中街　電話三六四三三
今天開演　廿一日　廿二日　廿三日
新華影業公司全部有聲對白歌唱巨片
王人美　梅熹　金山　王次龍　精心合作
長恨歌
深籠夜鏁獨棲鳥・利劍春斷連理枝！
天長地久有時盡・此恨綿綿無盡期！
是長恨歌最淒慘處！
緊張！曲繪炎涼的世態！
刺激！寫盡人生之痛苦！

547

紅蘭香皂

蘭香有感

白蘭三彩香皂

國香薰陶　天下諧和
白蘭維護　萬人健美

白蘭公司　世戶石鹼株式會社

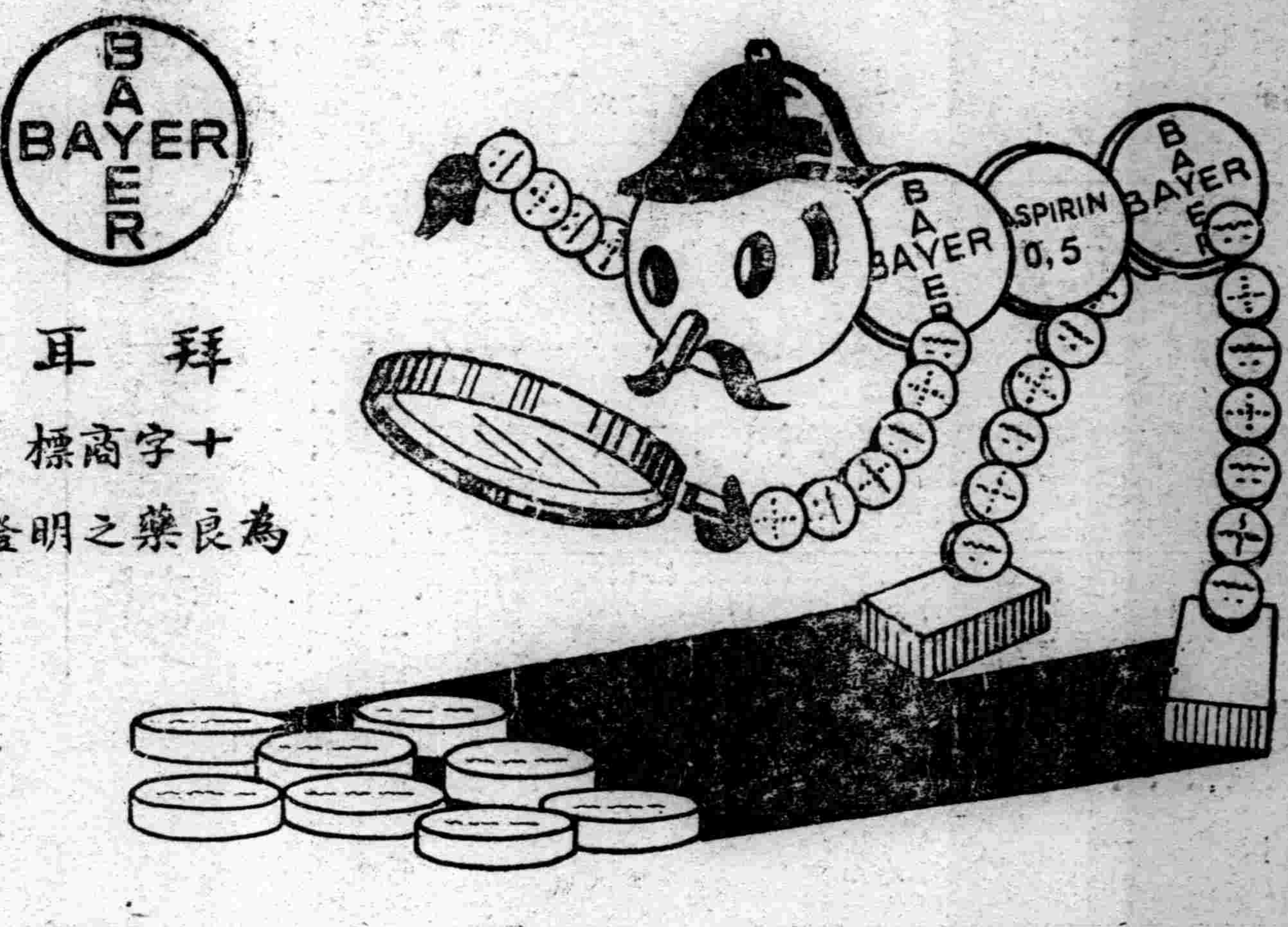

拜耳
十字商標
為良藥之明證

當心冒牌

冒牌貨品有害身體而且藥味不佳溶解遲緩有害無益與真正阿司匹靈一比便知拜耳阿司匹靈每片上有西文拜耳十字商標外有真正阿司匹靈包裝計分二十片及二片裝二種

阿司匹靈

專治頭痛傷風風濕等症

明治加糖奶粉

明治(加糖)奶粉·本榮養報國為目的之特製品也

明治加糖奶粉

為可信賴之母乳代替品也

母乳代替品○以奶粉爲最適○此爲人人所贊許者也○惟若普遍宣傳殊嫌遲緩○因是而劣質哺育品乃充斥於市○洵於國民保健上爲遺憾也○

明治加糖奶粉即爲優良奶粉○期其普遍之榮養報國爲目的之廉價特製品也○

明治糖果公司　大連·奉天·新京　哈爾濱·天津

胃痛!!

胸痞，欲嘔，起噯氣——有這樣症狀，的確是有腸胃障碍的憑証，此時若加適當的治療，不至於大事而可痊好，倘若輕視，而放置則漸成慢性，終至悔而不及的窮地。

慢性胃腸病常用愛腑

腸胃病一旦成了慢性，腸胃內層發生糜爛，每遇食事，即受刺戟而覺激痛，又起瀉痢等々，至此治療很不容易，且有誘發胃癌，胃潰瘍之虞。對於患腸胃疾病，尤其是慢性胃腸病，祇好服用切實有効的治療藥愛腑吧！愛腑能夠整頓腸胃病的原因腸胃粘膜的變態，對於病變細胞賦給活力，促進全機能健全的活動，故對於●食慾不振，胸痞，欲嘔，噯氣嘈嘈，●常有瀉痢或過飲，便混粘液，血液，膽汁，●腹部膨脹，咕嚕作聲，放出臭屁，下腹痛疼，●雖常食滋養物，亦沒有補及血肉，因此身體漸趨衰弱，●氣虧精衰，面色黃萎，神經過敏小事發怒，●稍或喝酒，便起痢瀉或疼痛等々病態，患這種病應當常吃愛腑藥，必定身體自然轉好恢復美善的健康吧。

價目
(粉末) 三圓二十錢 十七日分 三圓
四日分 七十五錢 四十五日分 七圓
八日分 一圓三十錢 [illegible]日分 五圓
(錠劑) [illegible] 五十錢 [illegible] 一圓
[illegible] 一圓 [illegible] 千 [illegible]

▶各埠大藥房均有代售◀
大連市山縣通一丁目
總發行所　順和公司
振替大連三七六五番　電話七六〇八番
本店大阪·支店東京